# 青島新民報

（郵政特准掛號認爲新聞紙類）

每日出兩大張
發行及編輯人 何東林
館址 青島蘭山路三號


# 不法輸送軍需品
## 日方欲切斷運輸路綫
## 警告駐滬各國外交官

上海二十三日專電 蔣介石政權、最近於廣東漢口間、利用第三國人所乘旅客列車、連結貨物列車、巧於輸送軍需品、此事業經證實、日派遣軍當局、鑑於此種不法事實、乃於二十二日午後、由谷公使及日高總領事、對駐滬各國大公使及總領事、要求通達黨府方面、即時停止利用第三國旅客列車不法輸送軍需品、其通告文內容如左。

最近黨府方面、有利用第三國人所乘旅客列車・連結貨車、而行廣東漢口間輸送軍需品事・有增加之事、實痛感因日軍之轟炸及其他方法、對黨軍有停止切斷軍需品輸送路綫之必要、而危險及於第三國人之生命、乃日政府所引爲憂慮者、希望列國對蔣政權有提議不於第三國人所乘旅客車後、連結貨物列車之必要、而今後第三國人、如旅行廣東漢口間之際、最好組織團體、更希望利用未連結貨車之特別列車、又希望關於列車發着時刻之通告、在事前以充分之餘裕、而向日方當局通告云云。

# 黨府利用外人列車

## 漢口各國使館 陸續遷移重慶

上海二十三日專電 隨日軍進攻漢口之作戰、黨府外交部、曾發表六月九日遷往昆明、其後因雲南反黨空氣濃厚、始於最近遷往重慶、至遲約本月內可完全遷移重慶、已誌本報、因黨府外交部遷移重慶、而各國大公使館、想當然亦遷往重慶、蘇聯大使館、業已遷移完畢、開始辦公、而美國義大利兩大使館亦在設立準備中、唯英法兩國大使館、及其他外國大公使館、尚未遷移、聞於八月一日最後外國僑民撤退列車出發前後、即行遷移重慶。

## 殘留漢口各機關 月底完全遷往重慶
### 軍事委員會現已移往昆明
### 西南各處近輸入武器甚多

香港二十三日電 殘留漢口之黨府各機關、有於本月底可完全遷往重慶之說、傳黨府已發命令、其抗戰之主體機關軍事委員會、業已移往雲南省昆明、該委員會之事務、全在昆明處理、現在漢口繼蔣介石僅殘留軍事委員會之實行機關負責人、該人員亦擬於漢口陷落後、準備由長沙衡陽經貴州而入昆明、而最近輸入之武器、經香港之數量、與經河內、緬甸之數量均甚多、飛機、載重汽車等、係經廣西省輸送、昆明之軍事委員會事務所、於河內設有辦事處、而輸入武器、乃基於蔣介石之指令、在嚴重統制下、即送往漢口、再行分配前線、又昆明陸軍學校、航空學校、飛機裝配工場、均有已完成之事實、而雲南省主席龍雲、此次赴漢、即足以證實其間之消息。

## 四川主席王纘緒 又被蔣召赴漢
### 蔣圖遁入川滇兩省 用其威嚇懷柔手段

上海二十三日同盟電 四川省主席王纘緒、接蔣介石之電召、二十二日午前六時、由成都乘飛機赴漢、其目的雖稱報告政治之狀況、然適與日前赴漢之雲南省主席龍雲、同有此次行動、故頗值注目、即已迫於放棄漢口時期之蔣政權、其遁入地爲四川雲南兩省、政府機關之大部份、移往重慶、且將一部份置於昆明、以前述二省、爲維持政權之地盤、故努力懷柔各地方軍閥、及收拾地方人心之工作、然因全面的收退、深悉蔣政權之實力、與掌握征空權的日本空軍威脅之地方軍閥、皆不悅蔣介石之遁入、尤其四川省、自前主席劉湘被蔣介石毒殺以來、反中央之空氣、極爲濃厚、謠傳四川省獨立之說、在蔣介石遁入之前、召請兩省之軍代表者龍雲、王纘緒至漢口、用其威嚇與懷柔兩手段、使彼等宣誓忠誠也。

## 漢口飛機場 未見黨軍機

安慶二十三日專電 日海軍航空隊○○架、二十二日午前十一時、奇襲漢口、機場格納庫及其他各軍事設施、加猛烈攻擊、日前襲擊、日海軍航空隊奇襲南昌飛行場之黨軍場內之全部飛機、遷移至別處、地上未見黨軍之機影云。

## 南昌機場人員 被蔣處以死刑
### 日機着陸黨軍極驚愕 爲振起士氣實行查辦

安慶二十三日同盟電 據確實情報、因日海軍航空隊、十八日於南昌飛行基地着陸、縱橫柔躪、黨軍首腦部及黨軍航空軍將兵之喪失戰意、今更驚愕失望、爲擬制振起士氣起見、軍事委員會乃查辦南昌飛行場全部勤務員、有將責任者處以死刑之說、

## 蔣圖整備陣容 改新軍事委會
### 政治部長陳誠退職 任黃琪翔繼任部長

上海二十三日同盟電 [illegible]放棄後之態度、努力於[illegible]整備陣容之[illegible]國防會議、最近廣範圍改新軍事委員會之組織、該委員會政治部長陳誠退職、其後任任命黃琪翔、同時任命賀衷寒、張礪生兩名爲副部長、因陳誠爲湖北省主席・該省保安司令・武漢警備司令、軍事委員會政治部長、尤其負守備武漢之全責任、其軍事上之職務甚忙、故推薦黃琪翔爲後任、黃琪翔爲第三黨實際上之主腦者、軍人而有相當政治手腕、曾歷任國民革命軍之軍長及師長、[illegible]後參加反南京政府之運動、與李福林等組織臨時廣東軍事委員會、爲護黨軍西路總指揮、因廣東之共產黨暴動事件失脚、一九三三年之福建獨立事件、渠[illegible]首領、乃痛恨蔣政[illegible]、爲賀衷寒爲藍衣社之代表的人物、張礪生爲CC團有力者、採用以左派之「攻」、補佐右派之「逃」之手段、頗有興味、武漢陷落前後之政治工作、此舉實足最後之關心也。（圖係辭職政治部長之陳誠氏）

## 美國六月份 武器對外輸出
### 黨府約占二百餘萬

華盛頓二十三日電 美國務省於二十三日發表六月內美國對外武器輸出統計、六月內國務省對外武器輸出許可額、總計七百七十六萬一千美元、其中荷[illegible]占四百六十六萬一千美元、「以軍用機爲主」、黨府占二十三萬六千美元、「包含各種軍需品」、但實際對黨府發送之軍需品、比發表之數字相差甚遠、聞約二百二十二萬一千美元。

## 長江外艦不能退避
### 黨軍利用實行種種奸策
### 關係各方面均極爲憂慮

南京二十三日同盟電 日軍揚子江遡航作戰、着着進展、現當防衛漢口要點之九江、正如風前之燭、而立於浸落關頭之黨軍、乃以惡質的焦土戰術、破壞掠奪美國及第三國之權益、或改變爲陣地、更進而準備焚燬市街、在九江江面、目下尚停有英國砲艦、美國砲艦各一艘、因黨軍敷設機重、遡航下航均陷入不能之狀態、而兩艦碇泊之地、不僅黨軍有利用位置水路退却場合之通路、且陷入雙方空中戰砲戰之禍中、其危險性刻刻迫近、日軍對右二艦固勿論、即對其他第三國之權益、已發嚴重命令、以不致被害爲妥、但照從來之經驗、黨軍或僞裝日軍飛機、故竟攻擊該兩艦、採用惡化日方與第三國關係之奸策、已在充分注意中、但關係方面、頗爲憂慮。

## 蔣直系軍 集結隴海西段

北京二十三日同盟電 蔣介石政權、最後之維持策、以整備自負之中央軍、日下陸續由漢口北上、集結隴海線西段地區、即集結鄭州以西至潼關之間、躍起防衛赤色路線、其中有多數蘇聯將校指揮官及機械化部隊參加、一思及黨軍於山西戰使用毒瓦斯、其動向頗堪注目。

## 建設大北京
### 道路計畫完成 需款四十五萬

北京二十三日電 臨時政府建設總署爲完成北京大都市計劃、特於日前邀請各關係方面商榷、計出席者除該署署長、及各局長外、並有余市長代表、及市工務局長、財政局長等二十餘人、關於北京大都市計劃工作極爲繁重、爲使會議之條理清晰、對於各項工程擬作各別之商討、當首先討論建設北京市道路問題、即席將建設北京市道路之全盤計劃完成之、其計劃之內容、係本年內、擬將北京市左列五段道路、修築瀝青路面、其用費由建設總署負担、一、由安定門經交道口至北新橋段、二、由朝陽門至東四牌樓段、三、由阜成門至西四牌樓段、四、由廣安門經菜市口至宣武門段、五、由天橋至永定門段、又京市重要街道之步道、及衚衕之車道、擬以四十五萬元爲建設費、由建署與市署分担、定於本年內完成之云、

## 日機繼續轟炸
### 黨軍各機場炸毀無遺 炸破飛機三架餘遁走

上海二十三日同盟電 日艦隊報道部發表、海軍航空部隊、於二十二日轟炸漢口、孝感、荊門、宜昌、長沙等處黨軍飛機場、炸破中型機二架、大型機一架、各飛機場并置有僞裝飛機、但在空中僅於宜昌見有戰鬥機二架、即行遁走、嗣於華南炸破切斷廣九綫石龍附近粵漢線新街附近之鐵道。

## 黨軍遊擊隊 慘無人道行爲
### 又破壞河北永定河堤 天津市民外僑極憤慨

北京二十三日專電 黨軍破壞黃河及揚子江堤防後、徒奪十餘萬良民之生命、使數百萬農民、泣號饑餓、誠天人但不許之行爲、而世界輿論均對之非難、最近黨軍遊擊隊、又破壞天津西北方二十里地點、永定河之堤防、該處浸水甚廣、幸日軍與農民協力、急於修理、而農民對日軍連日之努力、無不抱絕大之感謝、唯現因修理作業、進行順調、水勢尚未浸入天津、天津市民固勿論、而天津外僑、對蔣政權遊擊隊、無視人道之行爲、均極度憤慨云。

## 日矢野公使 視察華北完畢 經北京赴滿洲

石家莊二十三日電 賜暇歸國中駐搭西班牙矢野眞日本公使、於華中華北視察旅行完畢後、乃於二十二日由太原乘飛機抵石家莊、一宿後、翻於二十三日午前八時、乘列車出發、經北京赴滿洲國。

## 日傷痍軍人 庇護備至
### 退院之勇士 多數有職業

東京二十三日同盟電 關於日傷痍軍人之庇護、在可能範圍以內、而恢復出征以前之職業、尤以四肢生公傷者、對恢復前職之希望者、關於失去手足、工場機械設施改造案、而講傷痍對策、神奈川縣之第三陸軍病院、對本月底退院除隊之勇士等、已由東京職業介紹所、請求東京府及其他府縣採用者極業、此等雇主等、乃於二十二日訪談病院、與希望直接就職之勇士、面談慰問以後、即行簡單之考試、對明快軍人獨特態度之應答、甚感滿足、有當時即成立雇傭契約而由病院出院、即能決定就職之狀況、二十二日中、有決定就職於中島飛行機製作所、及滿鐵企劃院、及新宿歌劇戲院等處者。

## 餘墨

◇「鄉本佳人、何必作賊」、在未作賊的人看見作賊是極不正當的行爲、但是及其身已作賊、不但不以作賊爲非、反認這是江湖豪氣、殺人放火習以爲常、也就覺得這就是正當工作、迷信共產的人就是這樣、◇共產黨打破禮義廉恥、毀滅倫常、鼓動社會鬥爭、自然不是普通盜賊能趕得上他、然而對共產認識不清的青年往往受其蒙蔽、竟然替他宣傳、學識不足、意志不堅的人也就半信半疑起來、原因就是這裏還沒受到共匪的荼毒、不知利害、如果讓社會人士嘗嘗苦頭、敢保再不敢提共產二字、但這苦頭是鴆毒砒霜、嘗到就有要命的危險、寧可使之不知、不可讓他嘗試、◇「焦頭爛額爲上客」、「曲突從薪者無功」、人們的近視眼光從來就是這樣、赤子將入於井的時候有人將他領回、他的父母家人必不覺得是很大的事、因爲這孩子是一點傷痕不帶、並不狼狽、而反之如果有人從井中救起個半死的孩子、不特他父兄家人感謝、連鄰里也說這人是見義勇爲、原因就是這孩子已經半死！◇共產爲患甚於陷井、中國人雖然未全部陷下、却是已經踏上了井沿、友軍爲防共而戰、對中國人民是從井沿上送回家中、不是從井水裏撈起、人們要了解此中意義。

## 黨府遷移地昆明
# 堪稱世外桃源
### 螺峯及翠湖山水環繞 苗族夷人如在圖畫中
「下」

螺峯山在市北、寄石嶙峋、古柏甚多、山嶺有接引殿、可將昆明全景、控覽無遺、山下有潮音洞、洞深邃、余曾入其中、須執手電、始免摸索之苦、不然漆黑如夜、石鐘乳垂垂皆是。洞內滴水、錚錚有聲、頗有金石之音、入洞者爲之神往、洞中有很寬闊處、有很狹隘處、有很空虛處、有很曲折處、可惜路太濕滑、易滑倒、行數里、膽怯而罷、不敢深入 **磨盤山在**市西現在已爲居民住宅所佔一、看不出山的痕跡、只是車行到這裏、上下甚是陡峻、知其爲山而凸、山麓盤山而下即是翠湖、說起翠湖、我現在想起來、眞有黯然消魂的感覺、因爲這地方實在太美了！如果說杭州西湖比西子、那麼昆明的翠湖很可比村姑、四季不同的風光、正如 **摩登美人**四季不同的裝束、尤其是春天！春、永遠留戀着、不肯離開翠湖！流人是醉、沈醉了遊春的人們！湖西有游泳池、四季都可游泳、水是暖的、雖在春天、游泳池中也像夏季上海虹口游泳池一樣光景、又翠湖一名九龍池、俗稱菜海子、即沐氏別業名柳營的地方、上有蓮花禪院、院中有海心亭、又名碧亭、備極清幽、磐滴亭、西北、有鎖翠亭、亭前有溫泉一樓、迸自地際、珠粒顆顆、極美觀之至。**不讓濟南**曆下珠泉也、出昆明城西五里、便到近華浦、上面有大觀樓、以孫髯翁五百字長聯著名、現劃爲公園區、天然美中又加了不少人工美、集昆明近郊風景之大成。大觀樓面臨滇池、登樓望遠、西山雄偉的全身、如在目前。烟波浩浩、一望無際、彷彿岳陽樓、但空曠晴朗的地方却又高出一着。湖中亭、在近華浦中、兩面皆水、碧波蕩漾、四季都可划船。月明星稀的時候、徹夜都把這亭湖包圍在音樂聲中、陶醉了每個人的靈魂！亭的左右爲一條長堤繞着、堤長約一里、兩旁植楊柳冬青、走到這裡、眞有 **天上人間**的感覺、在近華浦的外堤上、有一新建的『舊橋』、所用材料皆係折一廢橋、另一地方搬來、工程不算小、立在橋上、可以覽盡近華浦的全景、划船的男女們、誰都要往這橋下通過、眞如人在圖畫中。樓外樓在華的盡頭、恰好在水中央、石桌石椅都放在大樹下。古韻天然、到那兒的人、每忘日落。在昆明左右的鄉村有苗人、有漢人、雖是雜居了幾千年、然而風俗習慣的生活狀況仍有很顯着的差別、許多文化、（如語言文字用品）都漸爲漢人同化、大概昆明夷人的總名就叫『玀玀』、他們文化程度還不算十分低落、對漢人非常忠實、但不願漢人稱他們『玀玀』、社會組織以女性爲中心、前見報載黨軍因前線士兵傷之頗重、有許多以夷人來補充、可見蔣政權調遣正規軍的困難了。 **墨衣龍潭**城、距昆明三十里、仍屬昆明界、全爲夷人所居、夷人的文化比較不算十分低、有文字、有完全的語言、人民建築彫刻極好、昆明市中多數房屋的建造、都僱用該地玀玀、不僅工程堅固美觀、並且人很忠實、女子身體非常高大健康、且能負百斤百里而不困乏、且善歌舞、此處夷女爲昆明夷人中極美俏者、該地異常清雅幽邃、松林最多、有龍潭一、終年不涸、供本地的水利、山勢綺嶇曲折、較昆明遠郊各地的名勝都高過、眞有世外桃源之概。（完）


## 青島治安維持會總務部教育科通告 第 號

查本市市立男女中學校亟待恢復以應需要所有現住本市失學之男女中學生應自七月一日起至七月三十一日止到本科報名以便統籌辦理 期限緊迫切勿自誤 特此通告
中華民國二十七年七月一日

## 青島治安維持會通告 第 號

本會擬招標修理前貴州路及朝城路小學校舍定於本月三十日上午十時（新時間）在本會事務股開標凡願承辦此項工程者可自本月十九日起至二十六日止每日上午九時至十二時下午四時至七時到本會事務股領取標函塡明價格攜同保證金屆期來會投標特此通告
中華民國二十七年七月十八日
會長 趙琪

## 山東區統稅局公告

本局茲於本月二十四日由陵縣路原址遷入河南路十三號新址辦公特此公告

## 山東區統稅局通告 第 號

爲通告事案奉統稅公署訓令略開以推銷印花稅票事務定於本年八月一日起實行發售本局機關概不零售各稽征所爲經售機關郵政局爲代售機關等因奉此除函令各稽征所遵照外茲擬委託本市殷實商號數家代爲分銷以期普及有願承銷者希於本月二十日以前來局印花菸酒稅課面洽代銷手續爲荷特此通告
中華民國二十七年 月 日

## 山東區統稅局公告 第 號

本局現擬招考漢文打字員一名凡年齡在二十五歲以上未滿四十歲曾任打字職務者皆可報名投考報名時書具履歷一紙附粘二寸半身像片一張逕交本局秘書室聽候通知定期面試報名期限七月三十一日截止特此公告

## 同盟通信社華北總局華文部續招通信員啓事

本社爲使無人明瞭各地眞實情形、前特在華北各重要城市招聘通信員、較日報告當地消息、茲更欲在大同、張家口、厚和、保定、唐山、順德、彰德、德州、烟臺、等地招通信員、凡有新聞經驗、曾爲各地報社担任通信職務者、均可來稿三次、以作試驗、如認爲合格、即行通知擔任、否則恕不作覆、來函請寄北京東城東堂子胡同十九號同盟社華文部、此啓

## 青島私立聖功女子中學校招生

一、學額 1.初中一年級四十名 2.高中一年級四十名 3.各級編級生若干名
二、報名手續 須繳納證書及最近二寸半身像片二張並繳報名費五角
三、報名日期 自七月二十五日起至八月四日止
四、考試日期 八月六日早八時
五、考試地點 青島德縣路二十七號本校 電話三三一二二號
招生簡章函索即寄 本校設有免費及公費生名額詳章見簡章

## 東文書院暑期講習班招募 習字 日語 兩科生 廣告

（一）定名 東文書院暑期日語習字講習班
（二）宗旨 授與日常重要日語或毛筆習字技能爲宗旨
（三）資格 不限資格男女老幼均可
（四）定額 每班暫定六十名
（五）費用 每人須繳報名費一元學費三元一律先繳繳後概不退還
（六）課程 （一）日語 會話 講讀 （二）習字 書法 源流 運筆 應用 實習
（七）期限 一個月（自八月一日起至八月三十一日止）
（八）待遇 考試及格者由本校發給修了證書
（九）授課 每日自午後五時起至六時三十分止（新時間）
（十）報名 自七月十日起至七月三十日止
（十一）地點 膠州路十七號門牌東文書院內

## 横濱正金銀行青島分行

本行創立歷有五十餘載資本殷實極蒙社會各界贊許 資本金壹億圓已收足另有積存金壹億三千四百四十萬圓 總行設在日本橫濱 分行設在東京大阪神戶長崎小樽門司名古屋倫敦紐約巴黎孟買香港上海天津漢口北京大連新京哈爾濱奉天等處 辦理各種存款放款匯兌押匯一切銀行業務 定期活期各種存款 詳章請至本行面洽可也

電話 [illegible] 號

## △滋養軒廣告▽

滋養牛奶糖 滋養櫻花糖 各樣餅乾 西式糖菓
山東路一六九號 電話二四八三號

## 時論　黨軍利用外人列車運送軍需

黨軍處處依賴外人、時常暴露其窘態、最近感於日機轟炸威脅、漢口廣東之間、軍需品運輸、乃附掛於第三國際列車、以避日機轟炸、此種事實已被日軍發現、已通知駐滬各大公使、凡國際列車行動、萬勿附掛黨軍軍需車、防礙軍事行動、經過此番通告後、黨軍之技倆又將失其效用矣。

黨軍之所以事無大小、悉依外人、亦非偶然、蓋事變之先、確有外力予以支援、無如黨軍屢戰屢敗、已至全力盡失、所有援黨之外力皆爲自已權利而來、並非眞有愛於黨、黨府既無能爲、誰復徒耗精神支持此尸居餘氣耶？由於英國近來改變遠東外交方針卽可證明、武漢黨報且曾譏諷英國曰、「對黨府戰況不利、立卽棄而不顧、完全爲惟利是視主義、貽誤黨府不少」云云、是則外援之不可恃黨府自身亦深知之、果有志氣當立卽放棄依賴外勢下策、能戰則戰、不能戰則降、死、走、出以光明態度、縱然一敗塗地、亦不失爲豪傑行動、乃黨府明知外力不可恃、仍復依賴外力、卽運送軍需事故亦附於國際列車、其窘態窮狀已全部暴露矣。

「兵馬不動、粮草先行」、雖婦人孺子亦知其重要、而黨府之軍隊達數百萬之多、在平時軍需供給尚可敷衍、一旦有事卽毫無肆應之術、大量軍隊形同餓鬼、化爲遊食集團、到處强索掠奪、所過一空、民衆對此實感深痛、今全國黨軍及遊擊隊所至之處率皆如此、民衆所受痛苦有非筆墨所能形容者、嗚乎「公無渡河、河北賊多、賊多猶可、兵多奈何」、今日中國民衆怨詛黨軍亦猶是也。

中國每有一次戰事發生、軍隊卽有化爲遊食暴團之虞、軍隊素質惡劣是其一端、而餉糈不繼亦爲重大原因、此次中日事起、黨軍全部動員、餉糈肆應更難期其圓滑、復以屢敗之故、水陸交通悉在友軍控制之下、僅餘之粵漢鐵路、亦時有遭轟炸之虞、軍需運輸之困難可想而知、然既無別路可由、無論如何困難亦只有設法經此運輸、遂於窘態畢露中、依託國際列車附帶軍需、黨府此舉巧則巧矣、其奈無補於事何、蓋黨軍集結、動輒數十萬、在交通順利無阻之時僅憑一粵漢鐵路輸送且恐有時不及、今全路盡在友軍空軍控制之下、僅附於國際列車之軍需品、縱使日軍不加抗議、使其順利轉達、亦必杯水車薪無濟於事、黨軍終有化爲暴力遊食集團之危險。

外人對黨府既非衷心所愛、國際列車附軍需車、當非第三國際人士本願、不過在黨府勢力範圍彼必欲如此無賴、亦只有勉强聽從、今既經日軍當局警告、第三國際列車應嚴厲拒絕黨府附掛軍需車以作掩護、否則一日轟炸、必蒙重大不利、再則黨府恃此杯水車薪於事無補之周轉、何若放棄其卑劣手段、與國際稍留顏面、是在黨軍自擇也。

# 蘇聯警察與紅軍
# 暗鬥愈趨激烈
## 革命勃發實不可避免
## 張鼓峰事件暴露眞相

新京二十三日專電　留希柯夫大將脫出事件發生以來、蘇聯東部地方、政治警察、極爲狼狽、爲阻止向國外逃走者起見、乃嚴重國境之警備、如張鼓峰事件者、乃其一端之表現、據可靠方面情報、爲應付張鼓峰事件起見、政治警察、僅固哈爾巴斯彼德灣等局地的防備、**赤軍尚未配備於第一綫、由此觀之、赤軍較留希柯夫大將脫出事件以來、政治警察之狼狽爲冷靜、有示政治警察以嘲笑之態度、**而隨事件之進展、豫想兩者之相剋暗鬥、今後愈益激化、據留希柯夫大將、曾對德國記者云、反斯塔林革命勃發、有不可免之狀態、觀察張鼓峯事件、乃暴露蘇聯國內黑暗面內爭之具現化、

息、而其他大使亦未接此種消、而蘇聯軍隊肅清工作、與留希柯夫將軍脫出事件等感於所齎來內部之混亂影響起見而已、對日本或尚未慮及出以武力行動。

## 張鼓峯事件
## 重光李維諾夫 會談之經過
### 蘇聯方面毫無反省意
### 日外務省情報部長發表談話

東京二十三日專電　二十日舉行於莫斯科關於蘇聯兵士在張鼓峯之不法越境事件、重光李維諾夫之會談、日外務省情報部長、二十二日午後發表談話如左、

關於張鼓峯事件、七月十五日西代理大使、向蘇聯方面提出抗議、要求蘇聯兵士、至急撤退、因蘇聯方面拒絕日方之要求、二十日午後二時、重光大使、訪問李維諾夫外務人民委員、面提日政府之抗議、會見之要旨如左、

重光大使抗議謂：

重光駐蘇大使

「據日滿方面之確實資料、不僅成問題之地點、明確在滿洲國領土內、且迄今日止、長年間滿洲國人在張鼓峯山頂、六月於九月、二次舉行宗教上之儀式、實爲聖地、對於該地被蘇聯兵士不法占據之事、日方基於共同防衛滿洲國責任之立場上、從速得必要之處置、乃當然之事、從來蘇聯方面不一再維持蘇滿國境方面之現狀、而今次突然將張鼓峯不法占據、破壞國境方面之和平、因此而生之一切責任、應由蘇聯方面負責、換言之、此次之行動、可以日爲對日本之一種挑撥的行爲、日蘇關係、最近頗有不圓滿之感之際、不得不謂今日又投一石、此時日滿方面、隱忍自重、注意蘇聯方面之善處、且明言不時有採用必要的手段之用意、與權利之事、日方之要求蘇聯兵士、自張鼓峰撤退、恢復七月十一日以前之原狀、恢復國境方面之靜謐、日政府不得不促蘇聯方面之深切考慮、又十五日午後四時、偵察張鼓峯中之日憲兵隊、受蘇聯兵士之不法射擊、松島伍長行踪不明」

李維諾夫委員

李維諾夫外務人民委員、極力主張該地點爲蘇聯領土之旨、陳述「所謂侵入境界識之事實、恐爲日滿方面所爲、其責任在日方之旨」、

重光大使抗議稱、蘇聯方面所主張者、唯一證據之地圖、非經外交部所公佈、除蘇聯以外無人知悉、根據此種地圖之議論、僅使問題更加糾紛、今日之問題、因明確之滿洲國領土內、被蘇聯兵士侵入之事而起、蘇聯方面違反維持現狀之主張、以挑戰之行爲、構築陣地、而始日方基於日滿共同防衛之責任上、不得不對蘇聯方面嚴重抗議、

李維諾夫　反駁此事謂蘇聯方面、以蘇聯兵士之行動被認爲挑撥行爲之點、不得不提出抗議、蘇聯領土內蘇聯兵士之行動、非挑撥的行爲、唯要求撤退之舉、實爲挑撥的云云、

重光大使再述問題、因蘇聯兵士侵滿洲國領內、採取軍事行動而起因、勸告蘇聯容納本提案恢復原狀、使國境靜謐、若拒絕盡條理的日方提案之場合、蘇聯方面之責任、頗爲重大也、

李維諾夫委員、對於日方盡條理之提案、未加注意、會談遂告終畢。

## 蘇聯表面雖強硬 實欲從速解決
### 現繼續作種種之努力

莫斯科二十二日同盟電　關於張鼓峰事件、哈瓦斯通訊社莫斯科分社、於二十二日觀測、蘇聯政界有如樂觀之報道、關於張鼓峰事件、莫斯科政界消息靈通者、均期待紛爭和協解決、蘇聯政府現在之態度、表面雖屬強硬、而內心實不樂於遠東之紛爭、爲緩和日蘇間緊張之情勢起見、仍繼續作種種努力、尤以軍首腦部、爲備不慮之事態、有講警戒的措置之形勢、且日蘇間之國境紛爭、已數見不解、此次張鼓峰事件、與向之紛爭事件、實質的幷無何等差異。

## 張鼓峯事件 英國極爲重視
### 觀測此次事件之前途 蘇聯不致出武力行動

倫敦二十三日電　關於解決張鼓峰事件、日蘇兩國之折衝、英國一般極爲注目、合衆通信倫敦分社、關於事件之前途、據英國權威方面之觀測、有如左之報道、此次日蘇國境紛爭事件、最好以不流血而解決、在莫斯科之重光大使、里德比羅外務人民委員會見、不拘雙方強硬、但英國政府尙未接日蘇兩國發展至正面衝突之消

## 益臨清鄉隊 擊潰匪部
### 隊長趙子正剿匪第一聲

青州通訊　魯南道益臨區清鄉隊・隊長趙子正・所部自奉令改編以後、遵從方道尹意旨、積極肅清益都臨胸兩縣土匪、使民衆得早安居樂業、趙隊長於十八日、奉令由臨胸防地、率部隊一千餘名、來益都勦蕩屢告不知悔悟之杜華梓王保團等匪部、是日午前十時、趙隊長帶隊行至臨胸邊境之趙家莊北嶺、適遇匪首劉德山率部二百餘人、卽開槍攻擊、楊敬三率匪三百餘人、分佈部隊由兩翼包勦、劉楊兩匪部勢將不支之際、突有王保團率匪五百餘人、孟子和率匪三百餘人趕來援助、但劉匪部、經趙隊長指揮所部猛烈、向前衝擊、至十二時將劉匪部完全擊潰、斃土匪十五人、重傷者無算、均狼狽四散逃逸、得獲槍械十五枝、其餘王・孟・楊、各匪部、亦均被趙隊長先後擊潰逃竄、趙隊長除派隊向附近搜索、已無土匪蹤跡、並由沿途設哨防勦外、卽帶幹部一千餘名、開來益都、連日勦滅小土匪數起、趙隊長昨向方道尹報告勦匪經過、並請示繼續勦匪機宜、方道尹對趙隊此次之勇敢勦匪、愛護桑梓、備極獎勉、益都臨胸兩縣境之匪首、肅清可待矣。

## 本年暑假後
## 山東教育廳 發展教育計畫
### 各學校將次第恢復 經費確定着手進行

濟南二十二日通訊　山東省公署敎育廳、爲推進魯省敎育、擬籌設中學師範、茲悉該廳現已將暑假後發展敎育計劃、擬訂完竣、除在濟南、及四道區先籌設師範中學職業等十三校外而對各級學校恢復、約計需經費四十餘萬元、以俟提經省政會議通過、經費確定後、卽可着手進行、茲將所擬設立之各級學校及校址、分錄於後、（一）省立濟南師範學校、濟南城內舊師範校址、（二）省立濟南女子師範學校、濟南南關舊女子師範校址、（三）省立濟南初級職業學校、濟南東關舊職業學校校址、（四）省立濟南中學、濟南桿石橋舊中學校址、（五）省立日語專科學校、濟南南關舊女子職業學校校址、（六）省立泰安初級中學、泰安城內舊中學校址、（七）省立德縣初級中學、德縣城內舊中學校址、（八）省立濰縣初級中學、濰縣城內舊中學校址、（九）省立煙台初級中學、煙台舊中學校址、（十）省立曲阜農村師範學校、曲阜城內舊師範校址、（十一）省立平原農村師範學校、平原舊鄉村師範校址、（十二）省立益都農村師範學校、益都城內舊中學校址、（十三）省立萊陽農村師範學校、萊陽舊鄉村師範校址（十四）省立第四模範小學校、濟南義雅坊舊小學校址、（十五）省立第五模範小學校、濟南貢院牆根舊小學校址、（十六）省立第六模範小學校、濟南桿石橋第四日語學校校址、（十七）省立民衆敎育館、濟南貢院牆根舊民衆敎育館址。

## 濟日軍警備隊 尊重我國主權
### 城門守衛已歸保安隊

濟南二十二日通訊　大日本軍警備隊、爲保衛本市治安、特在各城圩門、設有守衛崗位、以資護衛、商民得享安居、現日軍警備隊、以市面日見繁榮、本市日趨安甯、刻爲尊重主權、實行日華提携親善起見、特於二十日起、先將大西門北門之警備隊撤去、城內守衛之責完全交由中國官署自行負責、省署昨已令省會警察局派保安第二隊在大西門設置崗位、負責一切、聞省署爲實現新民精神、將張貼布告、嚴飭各機關公務人員及各界民衆、一律須遵守日軍警備隊前定之一切辦法辦理、不得稍有紊亂不遵之處、否則查獲、決從嚴懲、以儆效尤、並將由各長官不時前往視察、所有守衛之警隊、是否認眞服務、而一般人員民衆、是否認眞遵守云。

## 下屆世運會
### ＝已正式決定在赫爾辛啓舉行＝

布魯舍爾二十三日電　第十二屆歐林匹克大會、已正式決定在赫爾辛啓舉行、然赫爾辛啓大會與東京大會預定之廣範圍節目不同、因僅限於古代希臘之傳統的競技、故近代的諸競技項目、有從此節目中暫時除外之希望、已關於此問題拉滋爾伯爵、向國際運動協會之各國會員、通電協議。

## 魯省指導部 新民精神
### 將招宣傳隊 訓練後演講

濟南訊　新民會山東省指導部、自成立以來、對於救濟、宣撫、感化、各項工作、進行不遺餘力、成績頗有可觀、現爲實行宣撫感化、使一般民衆、明瞭新民之眞精神、而建設新興中國、使日趨明朗起見、新民會省指導部指導科、擬招宣傳隊十名、男宣傳員八名、女宣傳員二名、招齊後訓練二個月、由新民會聘請各機關長官担任講師、訓練期滿、卽分赴各街頭及人民集合場所、宣講「新民精神」云。

## 天津事變 瞬屆一週年
### 市縣當局聯合警戒 開始施行遊動檢查

天津二十三日電　本月二十八日爲黨軍在津挑起戰禍之天津事變一週年紀念日、幸賴友軍奮勇膺懲、始將黨軍擊潰、天津市百餘萬民衆得以重睹天日、民衆對此曆史的「天津事變」紀念日、莫不懷有感激友軍協助以及因禍得福之感、但少數不肖份子、或想乘此機會出而擾亂、負有維持全市治安重任之警察局長周思靖、爲預先防範以維公安起見、經連日與友軍憲兵隊、津縣警務局等商洽警戒辦法結果、業已完全就緒、由二十日起至相當日止、市縣決聯合設卡檢查、檢查辦法分爲遊動檢查與大檢查二種、遊動檢查由二十日起、由各區隊加派官警於界內重要地點、橋梁等處切實實施、檢查方法如有變動、再由市警察局臨時電傳、至大檢查則於二十八日左右舉行、檢查時除偵緝隊全體官長、偵緝士及各署官警出勤外、並酌派女警察參加、俾遇形迹可疑之婦女施以嚴密檢查、津縣檢查辦法除與市區取得密切連絡外、並於衝要地點設卡、俾不良份子無所思逞云。

又電　天津市警察局爲戒備二十八日天津事變週年起見、由二十日晚八時起特施行遊動檢查、由督察長閻家祺、外勤主任朱學芳、各區署署長、偵緝隊長等率同官警、分班依照預定檢查辦法施以細密檢查、所有南市一帶娛樂場所之附近、檢查最爲嚴密、但對行人無可疑情況者略予檢查後、旋卽令其通行、且態度極爲和靄、毫無感覺不便之處、其次東總站、東馬路、河北一帶檢查亦頗嚴密、迄十二時始暫停檢查、並未發現不逞之徒及形迹可疑之人、預料在此事變週年戒備之期、經警察局、憲兵隊、縣警務局如此續密防範、天津市縣治安可以安全無虞云。

## 濟南外僑 六月份激增

濟訊、濟市近月以來、交通便利、市面逐漸繁榮、各國駐濟外僑、亦日見增多、六月份外僑統計、共增一百一十三戶、男二百七十三人、女一百七十六人、男女共增四百四十九人云、外僑統計、英國八戶、男十二人、女六人、男女合計十八人、丹麥二戶、男一人、女一人、男女合計二人、德國二十二戶、男五十三人、女三十五人、男女合計八十八人、比國男一人、美國十八戶、男十九人、女五十五人、男女合計七十四人、日本七百零四戶、男一千五百九十一人、女一千三百零一人、男女合計二千八百九十二人、朝鮮一百七十五戶、男三百二十一人、女三百七十一人、男女合計六百九十二人、瑞典一戶、男一人、德國男一人、女二人、男女合計三人、意國男一人、女一人、男女合計二人、西班牙男一人、匈牙利男一人。

## 在日各地華僑 將組織新興會
### 爲華僑政治中心機關 在五色旗下提攜運動

大坂二十三日電　在大坂華僑、與京都神戶華僑相呼應、支持新政權、而組織新興會、近將舉行成立儀式、以此而代去年末所解散之中國國民黨神戶支部、而爲華僑政治的中心、努力將廣東福建三江等處、各公署之商業會議所、統合單一化、將中華公學同文學校等各種學校合併、糾合廣範圍之華僑、在五色旗下、開始中日提携大運動。

## 黨府對鐵路外債 聲明停付利息
### 外債關係各國極衝動

上海二十三日電　據漢口來電、蔣政權鐵道部長張公權、於十九日與新聞記者團會見云、黨府鐵道之一部、以全部經營中爲限、對外債付息方針、如指摘最近應實行隴海鐵道之外債付息聲明凡全線歸於日軍手中之鐵道付息不可能、日軍佔領之鐵道、有外債關係者、亦占相當數量、故借款關係各國、頗受衝動云。

## 中日經濟提攜原則
### 希同心協力努力復興
### 王實業部長廣播演講

維新政府王實業部長日前在大上海廣播無線電舉行播音演說其題目爲「中日經濟提攜之原則」其播音演說內容大要如左、

諸位、我們中華民國維新政府自成立以來、所取的行政的方針、是採取明朗與堅强的方針、對外是以東亞永久和平爲主眼、對內是以不斷的努力、完成一般民衆的安居樂業、和福利的增進。

◇

這件事情、鄙人亦常常以實業部長的地位、或者在報紙上面、或者在無線電裡、或者在佈告上面、將我們的主旨傳達給諸君、想必諸君亦很諒解了的並且諸君在工商業農業漁業畜牧業各方面亦很能體諒維新政府的意思、上下一致、同心協力、使各種生產事業漸漸的復興起來、這種現狀、鄙人是很感謝的。

◇

但是我們想民衆安居樂業、想民衆增進福利、要如何纔能有效、纔能適當、並且快快的實現呢。這一點、鄙人以實業部長的地位、是常常在腦子裏盤旋的、一個問題、常常同各方面的學者、有經驗的專家研究、最好的辦法、現在很覺得中國與日本的密切的經濟提攜、是特別重要的一件事、也可以說這是建國的一個大使命。但是中日兩國的經濟提攜、絕對不是偏於那一方面的、絕對不是輕重不同的、一定要在公正妥當的條件的下面、使兩國各種的實業家、或者共同經營那個事業、或者使那種能力底下、甚至於已經中斷停頓的產業、復興起來、或者想一種辦法、使難民回家、安定他們的生活、這樣兩國纔可以使兩國繁榮、諸君亦可以發展經濟嘅。

◇

至於友邦日本對於這種事實、這種理論、很能諒解、他們不但竭力的援助我們維新政府、復興我們的產業、救濟我們的難民、並且對於實業部的種種計劃、逐漸的推行、這種現象、他們官民都是很非常滿意、非常希望的。但是說起中日兩國人共同經營的各種事業、中國人方面、在技術上實在是相差很多、需要日本的優越的技術來幫助、金融方面、現在也不能處置如意的時候、也需要有日本的經濟援助、總而言之、在現在的焦土戰亂的時候、單是中國的實業家、要想恢復各種事業、是很不容易辦到、所以不能不拿中日兩國共存共樂作爲目的、向前進行、這個決不是日本的實業家要想獨佔某某事業、或者將中國人正當經營的工廠財產或者其他的所有物拿去、也決不是以後單是日本人能夠得到利益、這個理論想諸君大概也很明白。

◇

這件事情、一禮拜以前、日本方面會經有過對內外的聲明、凡是中日共同經營一件事業的時候、日本方面必定竭力愼重他們的人選、其他一切人事、以及財力、必定在認爲十分適當之後、纔推薦給我們、我們維新政府也將我國的現狀、及種種的條件、詳細考慮以後、對於各種產業的復興、認爲適當的時候、纔要人家的援助、這一點很希望諸君、不要有所誤會。

◇

但是往往有一部份工廠當局、不懂事理、心裏面很知道共同經營的好處、並且也希望共同經營、但有時候聽人家的壞話、或者誤會、作爲財產要被沒收、或者還要怕現銀子一點都沒有的國民政府要求壓迫他、甚至於竟與第三國的人、私相勾結、將廠名虛僞變更、或者用第三國人來出面做買賣、這種已情、是最不懂世界事情的人做出來的、以前中國每逢有事、常用這種法子、以此吃了苦頭的、不知有多少、這種事實、不必一一舉出、想必諸君都知道的。（中路）

◇

我們實業部在我們的執掌範圍裏面、關於工商農漁林牧各種事業、都在這裏努力建設、使他復興起來、但是這問題都希望與民衆有密切的聯絡、諸君的一切希望、在可能的範圍裏面、無所不容、同時本部亦竭力爲諸君指導、這一點要希望諸君諒解的總而言之、諸君能認識中日合作的眞義、並且信賴維新政府及友邦日本的誠意、對於吾國的經濟復興、根本覺悟、個人供獻給個人自事的事業、這是我最希望於諸君的。（完）


全球第一之
花草牌淡牛奶

各大食品店洋貨店均有代售
UNSWEETENED EVAPORATED MILK
青島膠州路六號地門牌一五〇一五二號
明治製菓青島販賣所　電話五四二四號

招募熟手工人啓事
一、鏇床鐵工　四十名
一、翻沙鐵工　十名
一、電氣職工　十名
應募者可攜帶履歷書於每日午前九時赴荷澤路十四號青島工廠事務所考驗再行決定採用與否合格者按照技術程度定薪薪金從優
青島工廠（浦賀船塢會社）

◇注射防疫藥針。隨時均可
◇急病治療。電話通知卽去
至誠醫院
治淋濁下疳梅毒◇號金診費免收
山東路南頭至誠醫院無論何病均能特別治療院長高內安博士精治內科婦科最近將所發明之花柳病特效療法及驗血法公開施行求診患者均極贊揚
◇電話六六四零

●家有小兒……不可不備●
贈送　摺扇　購藥滿五角卽贈送一把
張道郵　嬰童散
張道郵嬰童散專治小兒痰熱積聚，胸膈脹滿，不思乳食，氣急痰壅，目瞪口噤，驚風，疳疾，乳積，蟲癖，脖細，肚大青筋，腹痛，大便酸臭，晝不思食，夜不安眠，傷食嘔吐，嘈雜腹脹，水瀉痢疾，瘧疾，大便不通……等症！如小兒無病，每月酌服數次，百病不生……健康活潑。
◘每包二角◘
◆歡迎外埠經理◆
地址：青島山東路南首湖南路角電話（五一七五 六六四零）
支店：青島東鎮威海路八十九號（電話六一八二二號）
青島至誠藥社發行並無第二家

＝殺滅淋菌＝
◘至誠淋濁丸：功效最大
◘服後三小時：卽見效驗
人患五淋白濁、如不速治、身命幾無保障、治而不除根、伏患影響健康、尤爲可懼！「至誠淋濁丸」專治此病、能根除淋菌、服後三小時見效、藥性王道、不礙生育、輕者二三盒、重者六七盒準好、每盒售五角、能服四天、從八月一日起卽加價、欲購請速。

# 法國務會議決定審議
# 重要外交問題
## 歐洲政局有急度展開形勢
### 法於英法對捷德接近抱樂觀

巴黎二十二日同盟電 法蘭西政府、二十三日舉行國務會議、決定審議最近之重要外交問題、以英王訪問法國為契機、最近之歐洲政局、有急角度展開之形勢、而法國外交部內、有英法兩國對捷克德國之接近、非不可能之樂觀見解、即一、德國對於捷克問題、表示和協的意見之事。一、釀成英法德三國間空軍限制交涉之機運、顯示情勢好轉之主要原因、尤其法國空軍總司令皮爾曼將軍、先訪問倫敦、繼續決定八月十四日訪問柏林之事、打開限制空軍協定、及締結非戰鬥區域中立協定之道、頗足重視也。

## 保黑米亞居住之
## 歐戰功勞者三百名加入
## 滋德田國社黨
### 强化滋德田地方之防備

布拉克二十二日電 在東部保黑米亞居住之歐洲大戰功勞者三百名於國際勞動祭日會合決議加入尋蘭博士所指揮之滋德田國社黨而鞏固結束該會合黨首代表斯德拉薩委員長等出席、一行誓約當强化滋德田地方之防備、為國士而死守之斯氏、亦以為黨首之意見、『國際情勢如今頗加緊迫之度、故我等大戰功勞者當覺悟尚有為祖國流血之時云』。

## 南美舉行之
## 和平會議
### 美國巴西等國 均派代表出席

布宜諾斯艾利斯二十三日電 對於舉行於南美布宜諾斯艾利斯之和平會議、美國羅斯福大總統、有重大之關心、命代表者出席、巴西固不待言、阿根廷、秘魯、智利等國之大總統、對於討論捷克問題、及協助和平諸問題、皆同意參加會議之旨、又巴拉圭擬任命愛斯脫卡里巴將軍、為代表委員出席云。

## 英皇英后
## 安抵倫敦
### 於民衆歡迎下 歸白銀罕宮殿

倫敦二十三日電 英國皇帝喬治六世、及伊利莎白皇后兩陛下、二十二日午後蒞臨全培爾、普來尼爾、與大利亞戰沒將士紀念碑之揭幕式、公式訪問法國之日程於茲已告終畢、二十二日午後四時十分在露普蘭大總統以下、法國衆多官民之奉送中、乘特別列車自李培爾普萊尼爾出發赴加來、午後五時十六分在軍樂隊吹奏英法兩國國歌中、抵加來站受先抵該處的卜內外長之出迎、直乘汽船安查脫萊斯號、受法國軍艦之護衛、向多物爾踏上歸國之途、陛下經多物爾、午後九時十四分安抵倫敦之維多利亞站、歸還白銀罕宮殿、該日市民自維多利亞站至白銀罕宮殿前沿道一帶、十重二十重人山人海、奉迎陛下之歸還、此次為自去年五月加冕式以來、最熱鬧者也。

### 電謝法國官民熱忱

巴黎二十三日電 喬治六世陛下二十二日離別法國之際、向露普蘭大總統拍發鄭重之謝電、表示對法國官民之熱誠歡迎、深切感謝之意云。

# 捷克問題與歐洲政局
張君夏

因為「德奧合併」事件、而使歐洲政局一時頗形緊張的情勢、由於各國政治家們苦心焦思、以及當事國的慎重將事、終竟和緩下去。但歐陸列强犬牙相處、無論其政治上的勾心鬥角、或經濟上的利害衝突、以及民族心理上的厭恨憎惡、無一而非紛爭之點。尤其以中歐情形的特殊與複雜、自大戰以來、久為歐洲大局不安的主要來源、前此的巴爾幹問題、近來的奧大利事件、情勢忽弛忽張、大戰雖未因之而直接爆發、但試觀各國的各懸戒心、努力擴張軍備、則一切內幕情景、可謂洞若觀火。而歐洲大局的不克長治久安、亦正是所謂『事有必至』。

德奧合併事件不久之後、又有所謂捷克斯拉夫境內德意志少數民族問題、這是毫不足怪的。按捷克斯拉夫的建國、名義上雖由捷克和斯拉夫兩民族聯合而成、可是實際上境內各區各有特殊的少數民族定居、如日爾曼人、匈牙利人、烏克蘭人、波蘭人、猶太人等、都是捷國境內很有勢力的少數民族。此種少數民族、除生活習慣及宗教信仰等等彼此不能强同而外、各民族幾乎都擁有『民族的黨團』、在捷克斯拉夫的政黨中從事活動、其利害衝突及各個勢力的比重、是相當值得注意的。我們猶記得當捷克斯拉夫共和國成立的時候、日爾曼少數民族首先會表示過不承認已成事實（即捷國政權）並不願參加政府。自然、因為戰後日爾曼民族勢力的暫時低落、以及捷國政府對於各少數民族、見其勢不可侮未曾加以過分的壓迫、且能相當盡其保護之責、此種民族間的裂痕、暫時算是和緩下去了。可是、國際形勢的轉換、民族勢力的消長、與其他政治經濟關係相互配合、此種潛伏的不安、終會一旦爆發出來、而且爆發的愈晚、其危險性愈大。

本來、就戰後新與各國而言、如芬蘭、愛沙尼亞、萊特維亞、立陶宛、波蘭、南斯拉夫等國、依其所處地理位置的重要、及國內經濟發展的程度、相互比較、則捷克斯拉夫的條件、實最為優厚。捷克斯拉夫共和國的疆土、本為戰前奧匈聯邦的一部。地處中歐、寬僅一百五十公里、而自西北達東南、長達九百公里、總面積為十四萬平方公里。東北以喀爾巴特山脈與波蘭為界、西北一帶、則隔蘇特支山脈、危爾士山脈、與德國為鄰、南則與奧匈兩國接壤。捷克的四鄰、就戰後當時而言、無一為絕對强者。捷克斯拉夫本身的建國、顯然是受協約國的支持、而後方形成功的。而且我們也很知道、當時協約國（主要的是英法兩國）的所以援助捷克人重建國家乃是協約國（可以說是戰勝國）為樹立防俄壁壘及結成團總戰綫的計策。戰後、法國與小協約國（捷克、羅馬尼亞、南斯拉夫）結成堅固的同盟、而與波蘭又密切交納、則中歐各小國在歐洲政局中所扮演的角色、不難想見了。

# 第三國如派兵援蔣
# 德義決援日本
## 在蔣未表示全部屈服前 日決繼續徹底攻擊到底

聖戰已進入於第二年、日本已決定舉國一致打倒國共兩黨、而聖戰在擴大戰果中、日德義三國之防共陣、屠屠加堅、對於德義外第三國神經病之亂論、並無沾耳之必要、日本為東洋和平之安定勢力、持以嚴然之態度為目的而邁進、今德國與義國對於日本之聖戰、持有何等之見解者、英將揭載於大阪每日新聞之一段、譯載於後：

一、由戰爭之進步觀之、黨府之長期抗戰、結局不過於輕視實現之蔣介石等抗日論者之白晝夢而已、對於在現代國家之首位之日本、絕大之支配力、試以反抗之中國、現已總衰盡、其山為華北全部與為抗日實力資源之長江下流室庫、並為生產勵賑之

**主要鐵路** 大江河、各港灣之最要部分、盡歸於日軍之手、而蜀於其支配下之、可以全歐相比之龐大地域、並其民衆、現已脫離戰線、於防共親日之標榜下、樹立華北

**臨時政府** 華中維新政府、因之蔣介石自身之長期抵抗、為根本之錯誤觀念、其知之歟？現蔣之顛落、必然的迫至窮地、因之此事變、以今年之一年已算終了、云云。

然而日本對膺懲黨軍、決不稍緩、在蔣介石不表示全部之屈服以前、決繼續徹底攻擊到底。

二、日本基於英國對日外交之功利主義之修正、可採冷靜之

**批判態度** 、請勿輕率的被其術策、況戰果已擴大至現今之程度、凡第三國之調停、一律排拒之。

三、蘇聯對黨府之援助、益積極加緊、黨府

**自體已弱** 、以外部之注射、則於自體大無益處。

四、事變當事國以外、若有第三國派兵力援蔣則義國不顧日本有無依賴、必派遣有力之黑衣部隊、欲援助日本云云。

## 凡政府首腦皆渴望日本
# 貫徹所期目的
## 為遠東之守護者

德國之對中國事變之立場、是依然可明瞭者、如過去二月二十日之議會、希特勒所揭破者、為德國之防止共黨攪亂上、中國是全然無能力者、現在遠東可築得防共之牙城者、惟日本而已之觀念上、因此自事變勃發以來、以希特勒為始、凡政府首腦者之渴望者、乃日本能

**早日貫徹** 所期之目的、為遠東之守護者、無耗費精力、沿於防共之綫、與在西之德國互相協力、以樹立自東對『世界之公敵』無盡之預備、觀為事變之一轉機之徐州戰之勝利於德國之莫大的快報、又其後迅速進行之

**漢口攻略** 對於一般所給予之安堵之念不少、自一年前蘆溝橋事件勃發、並攻上海之時、蔣政權曾已與蘇聯結合、因此德國指導之公論、已增於親日反華、但一般之對華貿易業者、由其自利之見地、所持之親華態度、與因黨方之反宣傳所誤解者

**殊居多數** 、將此等之錯想、予以斷然更新者、乃為希特勒總統於議會之演說所致、此結果禁止、對黨武器輸出、召還蔣政權之德籍顧問、德政府不顧一部之對黨等、貿易業者之躊躇、態度一變為明快、如斯德國期於事變之解決、同時由如以上之政治之立場、與日本提携、更與義國共同承認、華北華中之新政權、在日本同意之下於已喪失經濟之中國商界、祈給原料販賣製品等云。

## 羅斯福家
## 雙喜臨門

美國羅斯福大總統之家庭、最近雙喜臨門、前月中旬、幼子約翰羅斯福與安娜、克萊克女士結婚、雙親愉快萬分、而大總統本人、在此國家欣悅之時期內、作全國之講演旅行、另一喜事降臨大總統者、本月十九日第三公子、佛蘭克、羅斯福之夫人分娩、肥胖可愛之男孩、母子健全、旅行中之祖父得悉此訊後、笑逐顏開云。

## 美國紅十字會
## 輸藥防疫

華盛頓二十一日電 美國紅十字會、為防止中國之虎列拉猖獗起見、向香港之美國總領事館、輸送虎列拉預防注射藥二百五十加侖、足三百萬人之注射云。

## 瑞典國王
## 定期訪英
### 挪威丹麥國王亦擬訪問倫敦

倫敦二十二日同盟電 據倫敦消息靈通方面之情報、瑞典國王古斯太夫五世、隨同太子公主等、目前計劃今秋公式訪問倫敦、又繼瑞典國王之後者、據聞挪威國王哈康七世、及丹麥國王克里斯爾十世、訪問倫敦之事、英國喬治六世、為答禮起見、決明年擬歷訪斯德哥爾摩荷色羅、哥平哈給等、斯坎的那維亞各都市、而英國與北歐諸國之協調强化、可以預想也。


廣告
收買弗石
若有弗石不論等級之上下高價收買

批發
各種玻璃
洋灰
五金機器

青島奉天路一七二
三菱公司代賣店
旭商會
電話四七六七號

中發號飲冰室
快來飲冰吧！
本號特聘高等技師專製各種冰淇淋冰啤酒汽水等兼售中外烟酒各色罐頭水菓雜貨食品俱全如蒙惠顧或電話通知隨呼隨到
本店主人啓
地址山東路八十五號
電話六六二四號

華振氏藥房
本藥房聘有專門藥學人才調製各國處方所用藥料均選上乘按方調劑準確精良决不以膺品誤人以重道德諸如各國成藥化學藥品及化粧用品等無不俱備定價特廉如蒙惠顧無任歡迎山東路二十七號電話四〇三四號

歡迎駕臨

映像明朗
晝夜攝影
青島山東路電話二〇三八
高橋照像館

光陸醫院
皮膚花柳科
內外婦嬰科
各種救急診療
預防霍亂注射
備有各種特效藥品
隨到隨診便利患者
時間 每日下午一時起至七時止
院址 山東路南頭三十號前樓
電話 六四六六號
院長 金恆生

青島許百德療養醫院
啓者本醫師自五月一日將德美醫院關閉移於龍口路四十六號開設許百德療養院一切醫治療養皆用西洋最新方法恐未週知特此通告
院長德國柏林大學教授許百德
地址龍口路四十六號德國鐘表樓東旁
時間 上午十時半至十二時半 下午五時至六時 【電話四八九三】

青島飲冰室
夏季唯一之消閒勝地
敝室特聘專門技師精製各種冰淇淩、刨冰、並有各種汽水、可口可樂、冰浸鮮桔汁、冰浸啤酒、點心、可可菓、牛奶等俱全、在此夏日炎熱火傘高張之際請各界仕女駕臨敝室飲冰一杯以避暑氣
山東路五十七號電話四六八八號



震驚全球著名世界淋濁專藥
德國醫聖張波度博士顯微鏡下實驗
德利兒

特怕之淋病
惟有淋病患者所排除之尿內夾代之膿汁在顯微鏡下檢驗之有無數之淋毒菌存在此菌實是一種繁殖之微菌患淋諸君有想不到之驚險此菌一日盛之一日如其久而不治有不能種子之望故人云不孝有三無後為大此所謂也再重之即有生命之難保如要救一上之難請服用此藥能去諸君一切愁事特為告之

德利兒之特功効
一、服用德利兒第一天時尚未見有其他變化
二、第二天早起小便時即代有藍色尚有很濃菌之汁此乃德利兒之功效達到小便後即比第一天感覺爽快
三、第三天就比第二天好之粘汁微菌亦少可見効力照摹
四、第四天再驗之又比第三天更少少
五、服用之第五天再驗之可保小便清之淋菌膿汁一切斷根可見德利兒比其他之藥大不相同之特點

專治：五淋白濁。婦人赤白帶下。男女新淋久淋副睪丸炎。淋毒性尿道炎。陰門炎淋毒性膀胱加答兒等。

青島經理處
中西大藥房 新民大藥房 美華大藥房
華壹氏大藥房 漢成大藥房 萬康大藥房
川岸大藥房 神洲大藥房 漢美大藥房
金星大藥房 南洋大藥房 杉記東洋
濟南總經理 東亞大藥房 堂大藥房
濟寧總經理 濟衆大藥房
開封總經理 五州大藥房
各大商埠均有出售
總行上海五六製藥廠



大仁堂 立愈久淋 白濁丸
（證明保好一淮有效）此丸治淋下淋精糊馬口尿道刺疼小便數風頻毒邪熱便白淋血寒濕不好注洗淋後偏墜不虛淋濁症常年不斷凡淋病用千方百藥治不好見效此丸只用一盒病即愈百發百中每盒二元大盒四元

大仁堂 花柳 清血解毒丸
專治五淋百濁撒尿刺疼小便腫痛潰爛楊梅毒瘡魚口下疳傳染梅毒入骨筋骨疼痛週身濃包漏身紅疹梅毒未除根者功能清血解毒一切毒症新老毒復發多年梅毒菌搜淨骨髓消腫鎮痛根本產除特效保證有效一付除根定價單料每付六毛加料一元

大仁堂 婦女 破血丹
此藥專治婦女經閉不通數月不見腹中積聚成癥瘕經血蠱症鬼胎病胎死腹內病左右條塊氣雜疾凡婦女形血水不見之邪病百藥治不好此丸一付其病立下重者三付百發百中每付一元

調經止帶丸
不調百病因之而生面黃肌瘦飲食無味有時燒冷腰腿酸疼頭暈肚痛赤白帶下之症帶久而最傷元氣一盒保好常服延年每付四毛每盒二元服法另有詳單

青島分銷處
太和春金鄉路 新民藥房天津路
萬春堂藥店高密路 成記藥行雲南路
福海藥房黃島路中間 泰和堂台東鎮威海路
北京大仁堂大藥房開設 濟南緯六路北口

金木盛大堂藥房
一般特約批發
大阪 武田長兵衞商店
大阪 鹽野義商店
大阪 田邊五兵衞商店
大阪 藤澤友吉商店
大阪 村中商店
大阪 今永商店
東京 大和屋商會
東京 第一製藥株式會社
東京 三井株式會社
東京 松本器械店
東京 後藤風雲堂
東京 鈴木惣八商店
新藥品 新藥品 新藥品 新藥品 醫療器械 衞生材料 衞生材料 新藥品 新藥品 櫻牌醫療機械 硝子器具 化學器械
青島廣西路三十二號 電話五四四七號

老婢調經丸
祇售一種 每瓶一元

治經期前後腹痛
治經期或腰骨痛
治經來或少或遲
治經色黃或淡或赤
治經年閉或日久
治遠近經水閉或
治一月經來次數
治行經痛或便閉
治血山崩月便少
治白帶赤流或結
治產後血淋不止
治一二月胎動行經或肚痛
治三四月胎動行經或肚痛
治五六月胎動行經或肚痛
治子宮寒冷多年未孕

天相堂
海狗補腎丸
青島山東路 廣東藥品商店

花柳 清血搜毒丸
花柳之病傳染迅速瞬即蔓延初則下部潰爛繼且全身膿腫身受禍更且累及妻兒絕嗣缺體可勝浩嘆本堂特製「清血搜毒丸」效極迅速功能清血解毒殺菌凡小便腫破淋濁刺痛魚口便毒楊梅毒疥週身筋骨疼痛之老毒未清接染新毒請服此丸初起一合即愈久患連服必效患斯症者勿忽視每合四服定價一元

立止淋特靈
專治小便刺痛尿道損爛內痔結毒龜頭紅腫或攻伐太過變成血淋砂淋等症或酒淫內發膀胱淫毒變成滯精白濁舉凡一切淋症均能立止淫之功效確乃經驗良方治淋靈藥也 每合六服即愈定價一圓
青島山東路 濟南普利街 廣東藥品商店總代理

永華齒科醫院遷移廣告
啓者本院前在本市滄口路開設有年茲為就診者便利起見移於天津路東首路南十二號照常應診此啓
院長劉永華
院址天津路十二號 電話四二五五號

富農捷徑
自神農氏教民稼穡遂有農業之立場故云民為邦本農為國基但欲期農業發展必求土地膏腴方能出產豐富欲期出產豐富尤須使用財神牌肥田粉自能收獲滿意獲利培莊望農界同胞請試用之自知言之不謬
肥料巨擘 財神牌肥田粉
殺虫衞生 財神牌潮腦丸
經濟神効—名符其實
山東省總經理
南昌洋行
青島寧波路一號
電話 二二四 三〇一一號

李瓊香鳴謝啓事
啓者鄙人舍表親發喜、黃縣人、幼孤家貧、但天賦聰敏、而性喜篤讀、惜無力求學、不得巳來本市洋服店學藝、因師傅殘暴、無辜受責斥著書屢、以是之故、憂鬱塡胸、日積月累、造四年出徒、巳百病叢生矣、起始在右胸結核、繼又在右頸結核、因彼孤身在青、余責無旁貸、當送往鐵路醫院就治、據內外科諸大夫、皆斷為肺結核、就診一月有餘，病苦未減、因友人介紹，復往就熱河路吳大夫診治、亦斷為右肺結核、無治之症、後父就海濱醫院求治、據院長診斷、亦謂右肺結核、服藥無效、致渠沉痛在抱、苦不堪言、後經同事芮君之介紹、始知有名國醫張百效大夫、因往求治、余因莫測其高深、故不言病之因果、只言腹疼、執意張大夫就脈診斷如洞見肺腑、謂腹疼是標、肺病是本、純係憂鬱氣惱累積所致、余佩其有先見之明、故決心就治、但因舍親孤寒、擬請大夫予以優卹、蒙其慨然允納診金半價、服藥後、有起色、及今三月、身體巳恢復健康、諸病悉除、舍親有生之年、實感張大夫再生之德、感激之餘、特登諸報端、一以聞揚先生之仁術、一為沉痼待撥諸君告、俗語云、萃卜不萃醫、苟非親見、何敢置啄、如張大夫者、實青島不可多得之名醫也、願有病諸君、盡輿乎來、
鄙人寓黃島路七十六號
先生醫寓觀海一路十二號
診例
門診一元、早九時至下午二時、出診兩元、
下午二時至六時、車費病家自備、舊歷初一十五停診。

# 娛樂

◇歡迎投稿◇　◇概酬現金◇

## 梨園掌故　十　公祭祖師　·玩童·

梨園同業、無不迷信神佛、對於本行之祖、信仰極深、凡伶人到台時、必須在祖師位前、叩頭行禮。無論有何緊要事、亦應參拜祖師後、再行辦理。梨園行祖師爲「翼宿星君」相傳舊曆十一月十一日爲聖誕之辰。是日伶界同人、均須齋戒沐浴、恭誠致祭。

每逢致祭期、由梨園公會召集同業、在該會舉行公祭、無論七行七科人員、全數參加、禮節甚隆重、此項盛典外行人多不知悉、爰將其公祭情形述於後：

梨園公會每年舉行兩次公祭、一爲三月十八日一爲十一月十一日（根據北京梨園公會）、在昔大老板程長庚爲精忠廟首時、每值公祭之期除本地之伶界同人、必須到場與祭外、在外演唱之伶人亦多趕到參加。程故後、雖人數稍減（有托故不到者）而種種規矩、依然如故。

是日公祭時、懸燈結彩、佈置整齊、於早九時左右伶人陸續到齊、十時舉行公祭、公推十人爲拈香主祭、領導行禮、禮畢、再由老生、小生、老旦三行中各出一人、化裝扮戲。在祖師像前、演唱「加官」「封相」「金榜」三齣敬神戲、表示本行吉祥之意、演畢、全體五相打躬（卽作揖）齊道順序、蓋祭神之意、完全爲求順也。祖師面前所上之供、極爲講究、祭畢、大家各取供品少許、名爲供尖、帶回家中爲小孩食用、據云：食祖師之供尖不但可以免災、且可以長命、大家雖知無稽之言、然相沿成習、皆以此非辦不可之順事云。

## 鼓界傑才　劉寶全，金萬昌，榮劍塵　·引鳴。

大鼓——與舊劇、爲我生平之所嗜、雖無堪深之研究、每値雅奏當前、縱於百忙之中、亦必抽暇而往、決不輕輕兒放過也。鬢者從事於北京新聞界時、因機會之多、幾無日不流連於天橋之各鼓場。乃自覓食琴島，一別京門十二載、歌場壇板之參、只有回味於過去、蓋青島地窄人稀、鼓書似又不合一般人之脾味、故昔日所成立之天樂園、小廣寒、燕樂昇平各書場、成以生意冷淡、爲時不久、卽告停歇、說來亦無相當之好角色也。年前張筱軒又組班於青島之國貨公司、余曾數度往聆。筱軒之玩藝兒、固屬不同凡響、惟以年邁運乖、一曲歌來、殊令人有今不如昔之感。然而在青島而能如張筱軒者、可謂絕無僅有。

去歲——蘆溝橋變生、青島日在風聲鶴唳之中、張筱軒又告輟演、斯時眞悶煞人矣！本年二月、余以歸省之便、道經津門、應老友之約、作數日之盤桓、暇時閱報、得悉鼓王劉寶全、梅花調之碩果金萬昌、更有單弦聖手榮劍塵均獻藝於天祥市場之大觀園、票價三角、奉贈上等香茗一壺、藝美價廉、余焉得而不往。購票入場後、見園內佈置、十分雅潔、所奏演之節目、場場不同、洵不愧爲「什樣雜耍」。

——目的雖在劉寶全、金萬昌與榮劍塵而其他之演員、亦屬優秀份子、每個人之精彩不同、成是可飽顧曲者之耳福。而余之心情、恨不得劉寶全立刻登台、看他是否當年韻調、是否當年氣概？金萬昌登台後、總弦響動、彩藝滿堂、一闋「寶玉探病」歌罷博得人人好評、曲雖普通、而韻味別有獨到、非一般唱梅花調者之可望塵也。

金萬——昌後、爲鼓姬馬增芬之「西河大鼓」、隨其後者爲來津名相聲家張壽臣之單口相聲、滑稽梯突、令人笑不可仰、「響木」聲起、張壽臣之相聲告一段落。「揀場」者得八角鼓置於桌上、余知榮劍塵之單弦上場矣、榮出台後、不似當年風度、蓋榮今已五十餘歲之人矣。所演爲頭本「摩登遺恨」、余平心靜氣以聆之、不料年齡老大、而藝學更爲精進、爐火純青、令人拍案叫絕。其最難得者、爲各種悉情、喜怒哀樂、如見曲中人、歌罷滿頭大汗、在掌聲雷動中、送彼後台矣。

劉寶——全登台後、電爐齊明、劉已七十歲之老人矣、望之若五十許人、是其攝生有術歟、抑善於「返老還童」耶？一曲「單刀赴會」、十分動聽、行腔作韻、絲毫不苟、聲音之宏亮、響澈雲霄、「繞樑三日」、誠飛虛譽也。三角代價、飽我十二年來得未曾有之耳福、借此鼓三傑、均以老邁稱、倘繼之無人、則京津歌場、未免大減色矣！

◇名坤伶梁秀娟之最近戲裝造像◇紹文攝◇

## 蘆溝橋事變至今　北京娛樂場所之概況

蘆溝橋事變之後、京中各娛樂場所、大受其罪、遊人最多的中央公園、每日所售的門票、不過四五張而已、其餘如北海、南海、天壇等處、直無人問津、各電影園以顧客稀少、入不抵出、無法維持營業、乃相繼停業、各名伶亦皆停演。幸而爲時不久、以軍警當局、努力維持、更因戰事日漸離遠、故此市面亦漸繁華、各娛樂場所、也因之而漸甦動了。爲戲班中首先恢復演戲的、爲富連成科班、餘各名伶亦漸輪流演唱、至於影院、則以新片子不能卽刻運到、祇能以舊存各片、暫時應付、祇平安一家、因向以演外國片而號召外籍顧客的、於不得已的情形下、仍休業外、餘者均照常開演但顧客仍是躍稀少。直年關市面始呈活躍氣象、人心亦安、於是平安影院也照常營業。近數月來、市面情形、更覺繁華、雖事變前、亦無以過之、京劇新成之班、繼續而生、影院的新片、層出不窮、差不多每場皆有人滿之患了。

京劇班在此時期中、比較得意的、祇有譚富英、李萬春、富連成及榮椿社、餘者皆不爲佳。尤以近月中的馮連良、程硯秋爲最倒霉。馮連良班中如旦角林秋雯、張君秋、丑角馬富祿、淨角劉連榮、小生姜妙香、相繼脫離扶風社（連良之班名）而至滬上演唱、故馬連良一人、幾乎無法維持、曾一度約名淨郝壽臣幫急、然而祇露演一二次、郝伶又脫離而去、故此馬伶的紅運、似乎暫時要衰落下去、至於程硯秋班中、亦大起糾紛、小生程繼仙、俞振飛同時脫離、老旦文亮臣病故、雖不能因之塌台、而亦爲減聲色不少吧！

投機事業最明顯的、最有意思的是津市大觀園雜耍來京、內中包括鼓王劉寶全、榮劍塵、金萬昌、張壽臣以及該班的坤角。京中報紙、對之極盡捧吹之能事、以津地四老爲號召（卽劉、榮、金、張）票價達捌角之數、價目之昂、爲從來所未有、然而京市人等、以惑於聽聞、震於威名、凡十數場、幾乎每場皆滿、二三星期中、大觀園全班已飽載而歸矣！

短期中京市的娛樂場所的勤態、不過如此、但－祇這樣的一個短期間、却是哭的笑的都有呢。（謝樹垣寄自北京）

## 電影與音樂　·沙辰·

「牧丹——雖好、亦須綠葉扶持」、猶之乎國劇中名伶之必有配角、而電影和音樂也是那麼來的。

在有聲電影未出世之前、各影院有鑒於電影無聲之乏味、比較闊點的影院、幕台前邊都有音樂隊之設、按片中悲、樂、憂、怒各情節、配以適切之音調、藉使觀衆興味格外加濃、但自有聲影片出現後、此道遂歸淘汰。

銀壇——自有聲、五彩發明之後、影片本身算是已經生長完全。而音樂之於電影、與人之有靈魂相仝、像以前火燒紅蓮寺、似水流年、桃花湖等片、除去還拉住下級社會人們的心弦之外、去欣賞它的人已經不多了。近代好萊塢、派◎蒙等名製片公司、對音樂十分講求、情願化到若干金錢去僱樂師、再你就看中國片子裏、在初開演的當兒、某某導演、某某攝影中還要加上一個某某音樂、這也可看出音樂之於電影的重要性。

戰國——師曠那樣的音樂已經沒有人再能聽到了、可就現代中西各片中的音樂而言、雖不能說如師曠音樂能引龍致鳳、風雷受感、許多的地方也能叫人下淚、長嘆、大笑、奮怒……。古屋奇案中、在殭尸出現的一會、進古墓探險的一會、恐怖的樂調和荒涼的景緻使人不寒而慄、絕島冤痕中那醫生的被審判以及在孤島水牢的一刻、音調則成另一種的可怕。就中國片子的春之花說、那位家敗人亡的姑娘在回憶的一刻、加入一三潭印月蘇胡單奏的慘調、格外題出淒涼、悽慘、隱露出「往事不堪回首」的心調來。其他如大路之有大路歌、王先生到農村去最後以敲盃碗作歌結尾、風景趣事的片子、電影借重音樂之處可謂多矣。

## 譚叫天——脾氣古怪

譚叫天老板的脾氣和架子之大、人人多有所聞、就是鼎鼎大名的余叔岩、過去也曾仰其鼻息、據說：叔岩的友人某、送給伊鴉片煙土若干兩、其土之好、可以說是無以復加的、叔岩視之如寶、自已並未捨得用、並且又加上幾枝人參、親自送給老譚、這時小余已經將煙養成了少許、所以再送去的時候、老譚就當時試吸了一點、非常的誇讚煙土的美好、十分喜悅、吸之再三、癮已經過足、便坐起來與小余談天、小余見老板如此的高興、以爲有機可乘、想要探到點玩藝、便由談天中、漸入到談戲、好久以後、小余就問老譚說：「老爺子往日演『王佐斷臂』、正在吊毛的時候、膀子已經不見、等到立起的時候、袖子裏面又能露出半段假膀子、旁人演這齣戲的時候、非等倒了以後、才能不見眞膀子、並且又不能做半段假膀子、不知老爺子有什麼方法、能到這種妙境？」老譚聽他說完以後、隨卽臥下吸煙、並不說什麼話、但是也未曾有不高興的神氣、這時的小余、眞是窘不堪當、便不得亟力用別的話岔開、等到老譚吸了十幾口煙之後、便坐起來說：「你問斷臂時的膀子嗎？這是很容易的事、你說什麼時候用什麼法子斷的、就是什麼時候用什麼法子斷的吧！」小余聞言之後、不覺啞然。（靜怡齋主）

## 戲劇與歌舞

詩序上說：「詩者志之所之也、在心爲志、發言爲詩。情動於中而形於言。言之不足故嗟嘆之、嗟嘆之不足故永歌之、永歌之不足、不知手之舞之、足之蹈之也」我們由這幾句會意到歌與舞的連帶關係。大凡一個人爲加重他的表情起見盤一面用嘴說、一面還須用手來作態、我們知道一個口才好的人講演必須有適當的 gesture、才能成爲一個擅於演講的人、可見嘴說是不成的。歌便是口才、舞便算 gesture 在歌唱的時候、手足自然有一種表達他歌唱意義的姿態、這種姿態經過一層美化的工作、恐怕便是舞的濫觴了。所以歌和舞是不能分開的。不過後人的歌多不是表達一種內心情感舞亦剩了一種人體美化的種種姿態、歌舞便生生的被分家了這種分家的痕跡、在中國崑劇與京劇間、顯然可以看出來。中國崑劇是歌舞統一、差不多是載歌載舞、有限幾齣戲是單歌不舞、或祇舞不歌的：但是京劇却正相反。京劇除了一部從崑曲裡脫出來的以外、大半是歌時不舞、舞時不歌。有人以爲崑劇的缺點便是載歌載舞、因爲歌時一舞、演員必致力竭聲嘶、弄得後來反唱不清爽。京劇在歌唱時只是聚精會神去唱、唱一句以後胡琴扯一個過門、歌者有充份的休息時間。所以歌來可以字字清楚、這種說法、未嘗沒有一點道理不過我以爲京劇用的樂器是胡琴、所扯的音節是不能舞的、除非單扯一種牌子、若是一面唱着、一面着胡琴舞的、我想是辦不到的。（隨便舞着、我想是辦不到的。）我們看京劇裏凡有載歌載舞的時候、還是要用笛子或是嗩吶配着、胡琴是不成的。（譬如郝壽臣的「荊軻傳」、在歌「風蕭蕭兮易水寒」時、是用笛子配着、而不能用胡琴。）

我總以爲太單調。祇歌不舞、或祇舞不歌、亦失掉了歌舞的意義。中國的許多愛好戲劇的、只是研究某一伶人某一句唱得好、某一伶人話白夠味、某一伶人某一動作好看、而對於整個的歌舞別的意義忽略了。所以韓世昌的崑劇爲友邦的人士所愛好卽是西洋士人亦認爲崑劇合乎戲劇的條件。我希望我國愛好戲劇的人、應當轉變評劇的眼光。（王）

## 觀羣英會記　·嵐·

余不觀戲者久矣、非不願觀、實無可觀也、憶年前老譚嫡派子小培、孫富英、來青大舞臺奏劇、一行配搭角色極爲整齊、小生如姜妙香、花面如馬連昆、小丑如金鶴年、均爲一時上選、初自登臺、以至合同期屆、觀客無日不滿、某夕、貼演全本羣英大會、自蔣幹過江、羣英大會起、至火燒戰船止、余是夕同友君某往觀焉、時値八點、座卽告滿、可見轟動之極、開場數句、無庸多叙、十時餘、羣英會上場矣、富英前飾魯肅、後飾孔明、蓋集唱作於一身也、魯肅重作、孔明則重唱、乃父小培、前孔明後魯肅、正是絕妙配搭、妙香飾周瑜、連昆飾黃蓋、鶴年飾蔣幹、富英飾魯肅之一派老實、極到好處、蔣幹過江、周瑜授計後的驚喜、及於周瑜臥室竊覓置信地方之表情、及默思蔣幹盜書之情形、將魯肅之老實、精細、一一演出、恰能神化、借箭時之一段西皮、婉轉動聽、及飲酒、將杯端於眼際、方飲、乃知酒流入眼內、又急以手拂嘴、具見當時神智顛倒、手脚忙亂、急迫萬狀、情景細膩得神、迨借箭歸、乃語孔明曰『你眞是個活神仙哪』是解嘲之語、可謂絕妙好詞、周瑜佯怒打蓋、魯肅之求情、又活將一老實人、托盤寫出、借東風時、改飾孔明、二簧倒板一句、響遏行雲、堪稱絕調、迴龍一句『諸葛亮南屏山祭借東風』、腔調新穎、則一氣哈成、吐字清晰、韻味沈着、略不稍懈、別如小培、唱念作派、均係譚派嫡傳、好不待言、連昆洪鐘大呂、妙香扮相英爽嫵媚、念白犀利脆辣、自是周瑜身份、鶴年滑稽百出、博得彩聲不少、均甚稱職、亦足爲富英生色也。

武生郭玉崑、年少英俊、演戲向不惜力、早爲觀者所讚許。近有人謂彼已與楊菊蘋訂婚、不知確否？

謙祥益綢緞皮貨商店　地址北京路九號　電話三六〇
本號自置綢緞顧繡呢絨布皮各口皮貨應時貨品設備齊全定做新式男女時式大衣精緻禮券餽送方便貨眞價實童叟無欺倘蒙惠顧勿任歡迎

可口可樂
可口可樂汽水係夏令消暑妙品故行銷以來頗蒙各界所贊許近查本市各代銷家多新積存陳貨內有沉澱仍然出售若不深加究查誠恐有凝敝公司榮譽望諸飲家無論舊存或新購如有以上情形之貨務請向經售店或敝公司內更換新貨爲要除過知各代銷店外合行登報聲明　嶗山汽水公司謹啓

聯成茶行　冠縣路七十七號　電話六三四〇號
新茶已到　素貢尖　花大方　包種茶　小葉包種　花毛峯　廉價批發

鈴木齒科醫院
本院在青開設多年一切牙症均能限日痊愈拔牙鑲牙尤爲精究兹將醫藥費一律減低以副患者雅意
鈴木富雄　觀海一路二十八號　電話二二〇四三號

機製煤球　省費　猛火　經燒
比塊煤經燒！　電話，四六三七　另售批發　青島，李村路卅三號

怡和洋行
營業◆◆◆　航業，保險，怡和，啤酒，木料，蘇布，機器等類
館陶路十六號　電話二四〇四七　二四〇四五

國醫裴星川　內科男婦　世傳兒科　冠縣路四十九號　義德棧棧房內　電話五七六八

青島同泰車行
本號新到大批自行車及零件零售批發價目便宜　膠州路一四四號　電話五二五一　三八一四

三輪商會
自行車及零件　肥皂　瓷瓦　洋灰　批發零售　青島奉天路百四十三號　電話二〇四二番

總經理　金森洋行
珞玲雪花膏　珞玲粉　珞玲精　金玲豔容霜　紫玉雪花膏　金鶴香油　獅子牙粉
獅子牙膏　苦林牙粉　茉莉霜牙刷　白蘭香粉　白蘭香皂　白三彩香皂　白玉霜香皂
巴拉公香皂　寶牌香皂　鈴矢香皂　王星牌洗衣皂　梨子牌洋針　殺虫藥水　足球牌蚊香
化粧品雜貨批發　青島膠州路瑞蚨祥對門　金森洋行　電話二六五六番

命相專家　醒醉客大相士　來青
能知你父母存亡兄弟幾位妻妾賢愚子女多寡過去吉凶未來禍福　判斷你買賣盈虧商買利鈍軍政陞遷謀事成否處世立身一切難題　瞭然你姻緣順逆戀愛眞僞心腹隱情宜進宜退家庭變遷環境美惡　解決你目前愁慮隱憂含怨朋友忠奸疾病吉凶終身結局富貴貧賤　已過未來泰否能以片言論定各界同胞士女請速前來問津　俾君趨吉避凶不致誤踏險地◆時間上午八點至下午十點風雨無阻　現寓北京路中華棧三樓上三十五號候教
◆談相減收一元◆　◆卦資暫收四角◆　◆來賓靜默一分鐘◆　◆就知你心腹來意

復興建築用材　濱恒木行（在庫豐富）
事務所　製材工場　電話二零一四　二四三六番　青海路十七號　昌樂路一號

嬾儈出占大六壬課　五月二十新訂時間
星期一二三下午五時半至九時　星期四五六上午七時至九時下午一時至七時　星期日上午八時至下午七時
最近占驗：山東路吳君於昨五月十六號下午以一八字囑看及將本命本年斷出中多墜釵脫餌之句吳君始稱命係女命並請詳看本年遂又斷出本年壽限堪虞內有「居室有如荒草叢」之句吳君拍案稱奇聲明此命係其夫人八字現已於最近逝世云云噫嘻數理見機良可畏也
硯設陵縣路五十五號樓上　潤例：問事，每課一元　占命，本命五元行運每年二元

霍康醫院
治療科目　外科內科婦人科小兒科神經科皮膚花柳科檢驗科及一切大小開刀手術等備且有手術室產室及一切住院設備
門診時間　每日午前自九時半到十二點午後自二點半到五點半星期日停診急症不在此例隨請隨到
地址　龍口路十三號東方市場對面
產婦科女醫師生如鋒　院長醫學博士霍哈拉其金啓　電話六六六九號

大阪油漆公司總代理店　五金　工具　機器　油漆　橫山洋行　青島益都路三十五號　電話三九七五　四四六六號

青島日本醫師會
博愛醫院　外科　皮膚科　齒科口腔外科　聊城路
富田眼科醫院　眼科　東阿路
若槻醫院　內科　小兒科　德縣路
野見山產婦人科醫院　產科　婦人科　禹城路
松村醫院　皮膚科　性病科　無棣路
好生堂醫院　內科　小兒科　樂陵路
山東醫院　內科　耳鼻咽喉科　夏津路
神內醫院　內科　花柳科　德平路
廣瀨小兒科醫院　小兒科　鐵山路
鈴木醫院　產婦人科　小兒科　本院新泰路　分院臨清路

明朗新政權前　日華人提攜大貢獻
注射用六〇六新坦霸爾散　淋病最新靈藥　打淋　殺虫王　蠅取藥水　世界最有效力大學眼藥　伏魔起藥　胃腸病　愛廨　若素　萬能良藥　面速力達膏　仁丹
藥品種類貯藏豐富　青島堂邑路郵政總局橫街前　藥品批發商　賣藥批發商　小笠原大藥房　電話二二〇四　二三〇五番

有獎儲蓄之特長
人生生財之道、不外兩途、其一爲積少成多、其二爲以少博多、係穩當之方法、以小博多、有鉅大之希望、然有希望、之決不穩當、譬如各種彩票、苟得中獎、希望誠大、假使不中、無論購者數十年、永無分文收回、期日、而穩當者、又無鉅大之希望、嘗如銀行、或其他機關之儲蓄、儲之已滿之後、祇有本金與利息、而無特別之獎金、是穩當與希望、二者不可得兼、其得兼而有之者、推此有獎儲蓄、本會創辦迄今、已二十六年矣、信用素著、儲金日多、股本款項、皆有保障、到期還本、決無障礙、而且每月特獎、已達二萬五千元、其餘頭二三四附末等獎、其數又復不少、是本利之收還、既極穩當、而得獎之希望、又極衆多、不特他種之儲金方法、所不能及、且遠非其他得獎儲蓄可同日語也、卽使不能得獎、滿期可領回全數會本、外加紅利、欲積少成多者、不可不來儲蓄、欲以博多者、尤不可不來儲蓄、七月份開標、定於七月十五日在上海總會舉行、於七月十四日以前加入會者、卽有獲得鉅大獎金之希望。
青島萬國儲蓄會

營業課目
花生米　花生油　花生餅　棉花子　小麥　麵粉　化學肥料　煤炭　玻璃　白糖　海產物　紡績　鹽　機器　各種機器　小型汽車　皮帶　電線　屬棉布　人造絲　染色顏料　其他各種雜貨　化學工業藥品　月星牌皮鞋　三菱海上火災保險會社代理店
三菱公司　電話　大班　庶務　煤炭雜貨　機械雜貨　保險雜貨　會計　賬房　館陶路三五號

清和小兒科醫院
科目統治小兒科各種病症　時間上午八時至下午四時　湖南路西頭七十號　院長張子惠

光華診療所
主治　外科　花柳科（手術敏捷）　內科　眼科（藥費低廉）　本院檢驗體格儀器完備　特別優待均收半價（五角）　院址卽墨路二十七號傍門

# 蒙疆改良牧畜增產 大體方針決定
## 採取遊牧方法並禁止耕作
### 選種防疫交易等均有根本計劃

張家口二十三日專電　蒙疆聯合委員會、鑑於畜產資源之重要、以爲其根本對策、決定以馬緬羊爲中心、實行各種家畜類之徹底的增產改良、以期畜產事業之增產確保、並謀民生之向上民心之安定、根據此二大方針、該委員會與蒙古聯盟、察南、晉北等各政府緊密連絡、以求其宗旨之徹底、其方法大體如左：畜產爲蒙古民族固有產業、故對今後對蒙古人政策上當能決定幾許重要問題、頗爲重視。

一、關於使現在之遊牧定有一定地域內否因鑑於縮小飼料之牧草地域範圍、及使馬緬羊等家畜群。規模縮小、而減少家畜類一事、既使一家之經濟困難、且不適於農耕之定有之自然的經濟的條件之不利、徹底採取遊牧方法。

一、土地使用形態不變更現地之鄉土的自由形態、且以爲牧野徹底保存、而採取絕對禁止耕作之方法、同時獎勵牧草及其他飼料之增產改良。

一、爲對家畜類之增植、防疫、牧野等、施行試驗起見、以爲其必要之基本施設、政府自體之設立牧寮。

一、爲防止家畜因雪害、傳染病等而減耗、並增大家畜之拖擁力起見、設立大規模之冬營地、更附設採草機、貯藏乾草及其他飼料、創造防疫林、改良草生等。

一、鑑於家畜防疫之重要、蒙古聯盟政府當設立家畜防疫處、施行關於家畜防疫之試驗並預防。

一、關於種畜藉該地域之優良種施行選擇繁殖、同時購入馬亞拉布安固勞洛曼種、而緬羊則以優良羊之增產改良爲目標、專購入克利台魯種。

一、現在之官馬牧場、對官馬加以必要之淘汰、其他之淘汰馬、寄託旗民、或分配與旗民、其他官有家畜、亦適當寄託各旗使增殖改良。

一、爲養成技術員計、在蒙疆地域之各學校內、設立畜產科、使青年學習關於獸醫畜產之簡單技術。

一、關於增產家畜、畜產物販賣分配亦當限制、蒙疆地域內從來盛行之家畜自由交易、在蒙旗產出之家畜畜產物、以爲旗之經濟行爲、使由旗自體手中共同販賣而以爲其代價、在可能範圍內攷慮分配旗民其所必要之雜貨類共同販賣之馬緬羊當由蒙古政府獨占、其他畜產之販賣政府當爲斡旋、

一、西北接壤地域之生產家畜、畜產物以爲蒙疆政府之資源、當積極的往本地域引誘、以期確保之爲使對西北接壤地域之交易、更形旺盛、計當講適當之處置、

一、爲確保此項蒙疆地域之畜產資源起見、對於該地域之家畜、畜產物之輸出、當設置家畜監視署、對其加以統制、

一、以爲畜產行政機關、蒙古聯盟自治政府內、設置畜產部、此外向各旗政府派遣畜產技術員、担任畜產行政、而當此項對策實行之際、決定重現慣習、避免急激之變更、而持慎重之態度云。

# 膠濟鐵路
## 最近物資運轉及乘客 較津浦爲弱
### 預料冬季膠濟運行順利 青島港當能發揮其偉力

近來有謂以濟南爲中心之地方物資之發送與到着、並旅客、事變後漸爲取而代之、因之青島人之神經大爲緊張、關其打開策、交通對策委員會及其他關係方面、皆在種種討論中、但此項傳聞、亦略近事實、即恢六月分之膠濟站之數字云、旅客乘車膠濟綫一三、九九三人、津浦綫二〇、三三七人、膠濟綫一一、九三三人、津浦綫一九、七一三人、斷然占多數、隨手行李發送數、膠濟綫二、一二二個、浦津綫五、四九四個、而行李到着數、膠濟綫四、三九七個、津浦綫六三二個、而於此則膠濟綫、亦遠不及津浦綫、而貨物發車數、及噸數如下、膠濟綫三九三車、三九九四噸、津浦綫二六八車、三一五四噸、膠濟綫稍多、但全收入與膠濟綫之六三、二五二元相比較、津浦綫爲一〇一、九八七元、結局一般貨物之多寡與之有力、已如上述、事變後濟南市場之支配力已移往津浦綫一事、是屬事實、雖然因之而持悲觀論者爲無用、蓋觀測因冬季天津港之凍結、膠濟綫之運行順利化等、青島港當能完全發揮其偉力、而現在之滯貨問題、僅三百餘車貨物、只增加貨車或用其他手段、則不成問題。

# 橡皮製品
### 加以禁止限制 車輪發生恐慌

因日政府當局强化統制政策對軍需用以外之橡皮製品、加以禁止、或限制、故其大宗製品之車輪、亦呈飢饉狀態、尤以洋車用車輪一項、其製造處、業有禁止製造者、日下本市二千五百餘台之營業用洋車、竟只有現在使用之車輪、而無處替代用者因正當原料入手困難之際、其價格之昂貴、因不能免、乃如今竟並其製品亦不能入手、因此項橡皮飢饉、過於深刻、人力車業者、正在考究對策中。

# 山東物產 七月上中旬 出貨甚活潑
### 烟捲占收入之大半

茲試就新政權之大宗財源之山東區統稅局、自七月一日至廿日之稅收數字、觀察山東物產之勤向、自入七月以來、煙捲頗露頭角、占全收入之半、達三十四萬七千五百餘元之多、其主要原因、爲英美特拉斯特系之頤中烟草、已形開始營業故也、其次爲洋火、因材料不足、頗形困憊之洋火界、因受內地方面之高價刺激、出貨漸趨活潑、已達十六萬一千六百餘元、而向在保稅倉庫深處待賣之煙葉、亦開始往上海及其他地方移出、故其稅收有十五萬九千餘元、占三主要稅收之一、其次麥酒二萬元、貨不足之麥粉四千七百八十餘元、頗少、自七月一日至七月二十一日之收入數字如左：

| | |
|---|---|
| 捲煙 | 三四七、五三八元 |
| 洋火 | 一六一、六〇五元 |
| 煙葉 | 一五九、二三二元 |
| 麥酒 | 二〇、五一六元 |
| 麥粉 | 四、七八七元 |
| 煙酒 | 一三、三六六元 |
| 火酒 | 一、四四六元 |
| 汽水 | 八六〇元 |
| 棉紗 | 一八〇元 |
| 洋灰 | 二六元 |
| 雜收入 | 五元 |
| 合計 | 六九九、五六四元七三 |

# 海關進口稅則（三）
## 自六月開始施行

五三八、毛髮及其製品、甲、馬鬃……每百公斤一三、八八。乙、馬尾……每百公斤二一、四九。丙、其他毛髮……每從價百分之十。丁、毛髮製品……每從價百分之十五。

五三九、角及其製品、甲、牛角……每百公斤三、八〇。乙、鹿角……每百公斤一五、〇四。丙、老鹿茸……每百公斤一八一、八八。丁、北洋嫩鹿茸……每架五四、〇〇。戊、南洋嫩鹿茸……每從價百分之四十。己、犀角、羚羊角……每從價百分之二十。庚、其他角……每從價百分之十。辛、角製品……每從價百分之十五。

五四〇、動物肥料……免稅。

五四一、麝香……每公斤三三〇、六九三。

五四二、介殼……每從價百分之十。

五四三、獸筋、甲、牛筋、鹿筋……每百公斤三三、一四。乙、其他、每從價百分之二五。

五四四、獸大牙、獸牙、及其製品、甲、整、碎、象牙……每公斤一、一七三。乙、象牙製品……每從價百分之四十。丙、其他、每從價百分之十五。

『木材、木、竹、籐、草、及其製品類』

本類所稱爲輕木者、係指各種結球菓、及針葉、刺葉之樹木、如松樹、檀樹、檜樹、落葉松樹、柏樹、水松樹、杜松樹、扁柏樹、凡潤葉之樹木、則稱爲重木。

量木材之立方公尺、概以木材之實際立方體積爲準。

圓木材之立方體積、依其中段圓徑計算之。

『木材品』

五四五、板條（長不過一、二五公尺）每千一、〇〇。平常斬方木材（柚木及已列名木材不在內）、及圓木段。

五四六、重木……每從價百分之十。

五四七、輕木……每從價百分之十、『平常鋸方木材』

五四八、重木每立方公尺、值不過七十五金單位、每立方公尺三、九四。

五四九、輕木、平常製成木材（即不僅鋸方者在內、槐桿不在內）

五五〇、重木、甲、無疵、淨量、每立方公尺值不過一百三十金單位者、每立方公尺八、八九。乙、可作商品用、淨量、每立方公尺值不過九十五金單位、每立方公尺六、三五。

五五一、輕木、甲、無疵、淨量……每立方公尺四、六六。乙、可作商品用、淨量、每立方公尺三、〇九〇。

# 華北採金公司準備 開採遵化金鑛
### 小規模之公司擬加整理 興隆縣境金鑛亦擬調查

北京通訊、河北省東北方、長城綫附近之遵化縣藏金、佔全縣面積四分之一、礦苗四溢、蘊藏極富、該地在舊冀察政權時代、及前冀東防共自治政府時代、曾分別允許設立之小規模開採公司總達八十九個之多、此項小規模採金公司、資本既薄、礦用土法、因之先後停業者、總達半數以上、滿鐵華北事務局、前爲遂行經濟資源開發、對該礦、會兩度切實調查、結果、第一次測量、其藏金成分爲每噸內十公分、第二次調查、又改爲八公分至九公分、但其硫化性之副產物、則特別豐富、因之鑑定爲絕對有利之開發事業、前者與中公司與住友會社、得滿鐵後援、特以二百萬元資本、合組一華北採金公司、先繳付四分一股本、在天津宣告成立、依政府當局意向、華北採金公司成立以後、予以開採遵化金鑛之全權、其原有之小規模採金公司、期在承認既存權益之原則下、加以整理、其整理步驟、當然遵照臨時政府即將公布之新礦業權法、但在技術資金方面、可受華北公司之扶植與指導、現在興中、住友兩會社之多數礦冶專門技師、正在遵化縣內、從事各種必要活動、昨悉華北採金公司、更爲謀擴張礦區範圍起見、對毗近遵化之興隆縣境內金礦、亦擬予以調查、俾作開發準備、因之特派採金系主任津田秀榮赴津向冀省府、建設廳、及關係方面、進行聯絡、預料興隆金礦之加入開採、僅不過時間問題而已。

# 內外市況
（七月二十三日）

## 本市市況

◆現貨交易
生米9·50成3600包
大粒米10·30成200包
牛果7·00成400包
生油19·60成760簍

◆生油

| | |
|---|---|
| 八月期 | |
| 開盤 | 20·45 |
| 最高 | 20·45 |
| 最低 | 20·30 |
| 收盤 | 20·35 |
| 交易額 | 44車 |
| 九月期 | |
| 開盤 | 20·725 |
| 最高 | 20·725 |
| 最低 | 20·85 |
| 收盤 | 20·60 |
| 交易額 | 8車 |
| 共計 | 52車 |

◆棉紗

| | |
|---|---|
| 開盤 | 303·50 |
| 最高 | 303·50 |
| 最低 | 299·50 |
| 收盤 | 301·50 |

成交770件

## 海外市況

◆倫敦銀塊

| | |
|---|---|
| 現貨 | 19又2分之1 |
| 遠期 | 19又8分之3 |

◆倫敦金塊
141·05

◆紐約匯兌

| | |
|---|---|
| 對英 | 4·91又8分之7 |
| 對日 | 28·69 |
| 對華 | 18·66 |

◆美國棉花

| | |
|---|---|
| 現貨 | 8·83 |
| 十月 | 8·73 |
| 十二月 | 8·82 |
| 一月 | 8·84 |
| 三月 | 8·88 |
| 五月 | 8·93 |
| 七月 | 8·97 |

◆印度棉花
白路去

| | |
|---|---|
| 七八月 | 156又8分之3 |
| 四五月 | 171 |

阿姆拉

| | |
|---|---|
| 七月 | 145又8分之1 |
| 十二月 | 152又4分之7 |

平果而

| | |
|---|---|
| 七月 | 125又4分之3 |
| 一月 | 129又4分之3 |

◆孟買銀塊
51·00

◆市俄古麥

| | |
|---|---|
| 七月 | 68又2分之1 |
| 九月 | 70又4分之1 |
| 十二月 | 72又8分之1 |

◆大阪綿絲
前場開盤

| | |
|---|---|
| 七月 | 198·60 |
| 八月 | 197·80 |
| 九月 | 164·50 |
| 十月 | 193·90 |
| 十一月 | 191·90 |
| 十二月 | 192·40 |
| 一月 | 192·10 |

◆大阪棉花
前場收盤

| | |
|---|---|
| 七月 | 落 |
| 十一月 | 55·25 |
| 十二月 | 55·50 |
| 一月 | 56·30 |

◆大阪棉花
前場開盤

| | |
|---|---|
| 七月 | 落 |
| 八月 | 53·50 |
| 九月 | 53·75 |
| 十月 | 54·00 |
| 十一月 | 55·30 |
| 十二月 | 55·45 |
| 一月 | 56·30 |

◆大阪人造絲
前場收盤

| | |
|---|---|
| 七月 | 88·30 |
| 八月 | 88·40 |
| 九月 | 88·70 |
| 十月 | 88·50 |
| 十一月 | 88·30 |

◆大阪綿絲
前場收盤

| | |
|---|---|
| 七月 | 199·30 |
| 八月 | 198·60 |
| 九月 | 194·90 |
| 十月 | 192·60 |
| 十一月 | 191·50 |
| 十二月 | 192·00 |
| 一月 | 191·80 |

◆大阪人造絲
前場收盤

| | |
|---|---|
| 七月 | 88·90 |
| 八月 | 88·60 |
| 十一月 | 87·70 |

# 滿洲國將購 華北棉
### 市價更見堅昂

津訊　華北棉花市況、美棉雖價值低落、然尚能維持由五十五元至五十八元之高價、此處因向上海運出之增加、日本內地限制棉製品之生產、本地工場紡織生產增加之關係等原因所致最近滿洲國又以不足之棉花二十五萬担、已決定由華北產品輸出、故市價更堅昂、因內地方面、滯存棉之減少、今後在庫存貨亦必減少、故市價將來或有突破六十元之可能、一般觀測市價低落等之預想、已不能成立、前途只有繼續高漲云。

品、前者因友邦實行統制出口、神經過敏者、念及以後預定期貨交清後、來源行將杜塞、乘機居奇者頗衆、以致市價曾一度逐格昇漲、今幸滬貨來源涌湧、足敷市場消耗、雖滬貨光質、較遜於日貨、然價值便宜甚多、得可償失、故近來市況復趨安定、價格除滬貨上漲外、日貨已形平穩。昨日市場消息、四〇新光牌每箱開價七百十五元、四〇鶴鹿牌每箱七百六十元、四〇福字牌每箱七百五十元、四〇立馬牌每箱七百四十三元、四〇日光牌每箱七百四十元、立馬日光牌爲上海出品。

# 魯烟葉產量銳減 價格日昂
### 日商葉烟公司 正在積極收買

日商葉烟公司三社、以四五百萬貫爲目標、正在膠濟沿綫買收葉烟中、而現在買妥之數量、約二百萬貫、其買收資金已達四五百萬圓、但此尚不滿收買量之半、而今秋之豫想收穫如何、調查頗爲困難、據一般推測、當減半、或三分之一、蓋因一、肥料不易入手、二、收穫後乾燥用之煤亦難入手、農民頗悲觀其前途、而轉種其他農產物者多故也、故當葉爲今秋收買準備起見、有急於收買葉烟之必要、因之葉烟之價格乃有日趨昂貴之勢云。

# 本市棉系市 貨滯價高
### 連日交易甚盛 但以買者居多

最近本市棉系市場因買者居多、連日交易額、達二三千捆、頗呈盛況、八月限有二九一圓內外之高價、而棉系之實需方面、與此不平行、每日之現貨交易、不過百五十件、五萬圓左右、與事變前相比較、僅其五分之一、此乃因夏季市面沈滯實需不多、與內地方面購買力減退、並較送織關不圓滑、向內地出貨不佳故也、想內地治安恢復後、當能正式呈好景氣、而現在市內棉系市之滯貨、華商方面約二千捆、外商方面約四五千捆、合計六七千捆前後、而預想將來、昂騰而不欲出買之傾向頗爲濃厚云。

# 維持會七月上旬 收支概況
### 實存二十五萬 七千九百餘元

本市治安維持會收支款項：每旬公佈一次、該會六月份收支數目業誌本報、茲悉該會七月上旬收支各項、現已結算完竣、製成表格公布、收入項下、計各項稅收、租權金、各項雜款、普收款項等連同上旬結存、合計之二〇、五七九一七元、支出項下計支出臨時費、教育、警察、農林事務所、及該會等各機關經費合計六二、六四五二五元、收支相抵、實存廿五萬七七九百三十三元九角二分、『上列存款內有該會及各機關經臨各費應付未付之款、共二十一萬九千餘元』。

# 六月中 全華貿易
### 出超二七六〇

上海二十二日同盟電　據上海海關當局發表、六月中全華貿易額如左、

| | |
|---|---|
| 輸出 | 七四、三八五 |
| 輸入 | 七一、六二五 |
| 合計 | 一四六、〇一〇 |
| 出超 | 二、七六〇 |

# 津人造棉市 漸趨安定
### 滬貨價格上漲

津訊　人造棉、本市來源、約分兩路、一路係由友邦直接輸入、一路係友邦滬廠出


## 小林洋行

營業種類

一、雜貨係扱品，宇部洋灰，朝鮮洋灰，砂糖，冰糖，洋紙，海紙，黄表紙，硬化油，脂肪酸，自行車，小型三輪汽車・其他雜貨類・

一、穀肥係扱品，花生米，生油，花生餅，肥田粉，小麥，麵粉，大米，小米，高粱，辣椒，其他雜穀類。

一、內寓大隆公司扱品，火油，汽油，馬達油，機械油，柴油，洋燭，臭油，炭化鈣(電石)

青島館陶路三十四號

電話　雜貨係二二一八八　穀肥係二二三六　大隆公司二二八九

## 三井物產株式會社 青島支店

營業科目

一、雜貨扱品，砂糖，木材，啤酒，洋紙，膠皮靴，毛類毛織品，烟草，膠皮，綿製品，海產物，鹽，牛肉，諸罐頭，食料品，膠皮車胎，染料，工業藥品，工業原料及其他雜品。

一、機器五金扱品，礦山，鐵道用諸機器及電氣附屬品，紡織材料，鐵管，小野田洋灰，各種建築材料。

一、土產扱品，落花生，生油，生餅，肥料，小麥，麵粉，米，棉子，麩皮及其他雜糧。

一、石炭扱品，石炭，礦油類。

一、火災海上保險代理店，海災事業。

本店　東京市日本橋區室町二丁目一番地

支店出張所　倫敦，漢堡，巴里，紐約，桑港，西亞道路，孟買，唐地，甲谷他，蘭貢，蘇拉巴亞，蘇馬拉，巴打巢亞，盤谷，新嘉坡，斯士帝，實路，馬尼拉，先布，香港，西貢，廣東，漢口，長沙，上海，煙台，天津，北京，大連，安東縣，牛莊，奉天，新京，哈爾賓，京城，仁川，釜山，平壤，臺北，高雄，其他海外及日本各重要都市。

電話　支店長室二四八八　庶務五一六二　雜貨五一六一　雜貨二五三一　機械五金二五四一　土產二九四四、二七七四　石炭二八九一　船舶受渡五一六三、二四五九　保險三六六四　出納二〇四五　勘定二七五五

## 滿洲水產販賣株式會社 青島出張所

電話　本社　長五三六五　長四八二〇

本社　大連市加賀町四番地

出張所　奉天　山城鎮　西安　四平街　新京　哈爾賓　蛟河　敦化　牡丹江　勃利　佳木斯　綏化　通化　磐石　齊齊哈爾　函館　小樽　根室　清津　天津

電話　五八二五　四二五四　宿直增設　主任住宅　五八二五　三一二七

營業種目

草包　大嗎哈魚　鹽大嗎哈魚　新卷太嗎哈魚　美國大稍青魚　朝鮮大青

魚子　朝鮮小青魚　大嗎哈魚頭　明太子　仁川小海米　干貝　海參

茄子　洋粉　蛤干　大頭魚　鳥魚子　櫻干　長切海菜　朝鮮海參

洋蔥　蘋果　柑桔　地豆　北海道產各種豆類　冬菇　紅纏　新聞紙

膠皮鞋　魚草繩　漁船集魚用及各大小工廠用瓦斯燈　建築用斯達古灰　紙　麻刀

日魯漁業株式會社北支特約店

日本鮭鱒販賣聯盟會北支販賣店

日本柑橘組合製果特約店

其他產地組合直輸入

青島冠縣路五十九號

## 輸入販賣　調劑販賣
# 藥品及醫療用品發售

醫療用。工業用。化學用。家庭用。諸藥品一式。有名賣藥。綳帶材料。染料。護謨製品。理化學用。醫療用。衛生用。諸器械類。感冒散。鎮咳散。頭痛散。整腸散。冒腸疾散。船暈藥。安眠散。淋疾丸。除毒丸。痔疾散。如有惠顧者，不拘遠近可用電話通知。無不竭誠歡迎

青島保定路五號(山東路角)電話五六四七　二〇五九

藥種商　山東大藥房

賣藥製造　協和製藥公司

店主　藥劑師　富永廣次

# 三鞭保腎丸
特別大廉價

諺云人非草木孰能無情倘因幼年早婚房事過度或素日手淫以致腎經虧虛精水枯絕即成陽萎不舉之象或見色流精甫交即洩夢遺滑精等症非但愛情漸次疏遠子嗣絕望而終恐不能延年益壽也敝社醫師經症實驗始發明此丸以治上述各疾確有萬分把握曾經唐山衛生局化驗給照特許行銷性平不熱不燥功能益精髓安神志壯氣血滋陰補腎水固精關壯陽助氣能使陰莖增大堅實有力精能遠射種子增加夫妻美滿之愛情每盒定價一元五角現爲提倡起見舉行特別大減價三十天每盒暫售一元每三盒二元五角爲期有限購者從速唐山市天福堂老藥店啓

青島經理處山東路金星藥房

# 一盒斷根 淋濁丹

敢稱治淋神丹愈淋非常迅速無論淋白淋黃淋紅淋或毒淋虛淋火淋濁尿精管刺痛或精糊馬口或傳染婦女亦白帶下及尿前尿後代白代紅一切淋病屢服各藥久不愈者請用此丹一盒准保除根每盒一元加料二元隨藥另送淋濁挽疑錄一本

天津愛多製藥社發行

青島總經理山東路金星大藥房

# 立消鼠瘡 瘰癧丸

蓋凡鼠瘡瘰癧一症患者甚多每以調治不當終難收口除根或者時愈時犯以致痛苦殊甚故吾人均視爲最難醫治之疾也敝藥房醫師有及此特將屢年經症實驗之所得復加細心研究始配此丸確有十分效按此症之發起多由身體虛弱消化不良以致肝氣鬱悶結滯或因急怒氣串結成疙瘩生在脖項耳前耳後日久見大氣潰爛流水以及各種不論已破未破急服此丸輕者一盒痊愈重者三盒除根永不復犯每盒一元加料兩元隨藥另贈瘰癧膏藥兩貼天津大學藥房出品

青島山東路金星大藥房經售

# 法商安全保險公司啟事

本公司爲法國官商合辦最巨大之保險公司凡所發出保險單俱有法定之準備金以爲被保人之切實保障資本總額四千萬法郎公積金八千五百萬法郎開始於西歷一千八百十九年營業迄今已一百十九年在歐西各國可稱最老最可靠之保險公司辦理各種保險有水險火險汽車險運輸等險在華經營有年信譽卓著辦事敏捷久爲各界稱便茲爲推展營業起見在青島設立分公司聘請楊建五君爲經理如蒙惠顧請逕與楊君接洽可也

公司地址高密路六十二號內

電話四七三二一號

# 招生廣告

一、招生額數　五十名

一、入學資格　須在高級小學畢業或有同等之成績者爲限年齡須在十二歲以上者

一、報名期限　八月一日起至八月二十八日止

一、考試日期　八月二十九日上午八時

一、考試科目　算術國語作文體格檢查

一、口試及成績發表　八月三十日上午八時口試下午四時

一、考試及格者發表之如須閱本校入學指南者可來校取閱或來函索取但須附郵資一分

中華民國二十七年七月

青島商業學校謹啓

青島單縣路二六號(電話三二二〇五番)

# 齊大夫診療所

內科　肺病科　小兒科

花柳科　專門戒煙

平度路四號

# 樓下浴池重開

本塘深居幽靜、空氣通暢、無喧譁之聲息、適宜紳各界暑夏沐浴之期頤、現將樓下浴池重新開闢、以衛生家之需要、希請照拂是荷

濟南路四十號　河北路四十八號　電話三六九四號

潤德樓澡塘主人謹啓

# 房東客爭議調處委員會正積極籌備

## 委員會章則已擬定 房租糾紛可得解決

青島當局爲解決房東房客租房糾紛起見、組織房東房客爭議調處委員會、經數度之籌商結果、大體已就緒、爲謀市民之便利起見、決定早日成立、以期調解關於此類之案件、現該委員會之章則已擬定、日內即可發表、茲特覓錄如次；

### 委員會章則

第一條、本市爲解決房東房客租房糾紛起見、特組織房東房客爭議調處委員會、以下各條簡稱本會

第二條、本會以左列各委員組織之。一、治安維持會委員一人、二、警察部部長、三、臨時法院法官一人、四、青島商會委員一人、『關於台東鎭、台西鎭之房租糾紛、由該商會指定委員一人』、五、關於該管區有區長一人、六、復興委員會中日委員各一人。

第三條、本會以治安維持會委員爲主任委員、開會時爲當然主席。

第四條、本會以調解房東爭執、及評判房租價格爲職務。

第五條、房東房客因爭議不能自行解決、得向本會提出調處聲請書、記明左列事項、『房東之住址姓名職業、或商號、經租賬房、或公司、應付代理人姓名』、二、房客之姓名職業住所『如係商號應註明代表人姓名』、四、房屋地點間數、及租價。

第六條、本會經房東房客當事人一方或雙方之聲請、即定期召集委員會調處之、並通知爭議當事人列席。

第七條、雙方爭議事項經出席委員查核詢問審議通過後、即製成調處決定書、由各委員簽名蓋章、分別通告雙方爭議當事人、並報告治安維持會備案。

第八條、前條調處決定書、爭議當事人不得異議。

第九條、經調處決定通告後、有不履行者、即由警察部強制執行。

第十條、本會調處事件、各委員須有過半數出席、但因有事故臨時不能列席到會時、得委託相當人員代表之。

第十一條、本會事務人員以治安維持會原有人員兼任之。

第十二條、本會每月開常會二次、△日期一日及十五日▽、如有特別事故發生、由主任委員召集臨時會議。

第十三條、本會議事簡則另定之。

第十四條、本規則有未盡事宜、得隨時修改之。

第十五條、本會規則自公佈之日施行之。

# 警長趙耀華等徒手救回肉票

## 趙會長獎洋百元鼓勵

本年六月十七日晚九時餘、太平鎭德記牛奶房突有匪徒七八人持械侵入、强索錢財未遂、乃將經理紀仁卿架走、事經台東警察分局所屬仲家窪檢查所警長趙耀華偵悉、當即鳴笛率同本所警士柴振南等、並糾集本村更夫荊克儉等、以及德記櫃夥四人、亦均參加、各持木棍、鼓噪往追、至四號砲台山附近、匪以追剿緊迫、因生疑懼、始將該紀仁卿舍放、匪衆均向山裡逃去、經趙耀華等旋將紀仁卿尋獲、護送回勸、一場匪警、始告平息、治安維持會趙會長、以該警長趙耀華、更夫荊克儉等、手無槍械、竟能擊退匪衆、救獲肉票、殊屬勇敢異常、當即獎洋百元以昭激、聞現村已由警察部具領、查明在事出力人員、全體分發完畢、各該受獎人、亦莫不鼓舞歡欣、益加策勉云。

# 暑假以後各校添班次

## ◇救濟失學兒童

本年青島市自市面繁榮恢復後、人口增加已達五十萬之衆、其中青年、兒童、佔全市人口三分之一强、而本年全市內外只恢復小學校五十五處、共計三百二十七班、有男女兒童一萬一千六百三十三名、由此推算青嶋市內失學兒童當在二十萬左右、治安維持會、有鑒及此、擬在暑假後在各小學校可能範圍內、增設班次、或在相當地址恢復數處以茲補救云。

# 青島日憲兵隊充實強化陣容

## 各員轉任席次分配 四方分駐所已復活

青島日本憲兵隊本部、開設以來、對警備及維持治安成績顯著、而次此更決定充實强化、而重整新陣容、即兵站憲兵主力口口名、與憲兵本隊合隊外、因工場地帶及與飛行場等之關係、體滄口近郊住民之意、決使暫行休止之四方分駐所復活、而增加其人員、同時兵站部長之池田憲兵中尉、轉任副官兼庶務課長、副官業務次席副隊長之西澤憲兵大尉、轉任警務課長、而總攬警務及司法、警備方面之勤務、補助憲兵登少尉轉任警備課長、其他特高科之加藤准尉、庶務課之稻葉准尉、警務科鶴水准尉、司法科之河南准尉、皆仍舊、在從來之位置、而今後當更爲治安警備盡力、青島憲兵隊由此次之整備、乃益形充實强化云。

# 聖功女校畢業考試

## 高級十四人

青嶋私立聖功女子中學、自本學期恢復上課後、對於學生功課督飭異常嚴勵、現已屆學期終了、本年該校有高級中學考試畢業者十四人、初級中學參加考試畢業者十八人、茲定於本月二十六號起舉行畢業考試、共考試三天、考畢即行放暑假、聞該校在舉行畢業式時、將舉行遊藝會以資送別畢業各同學云。

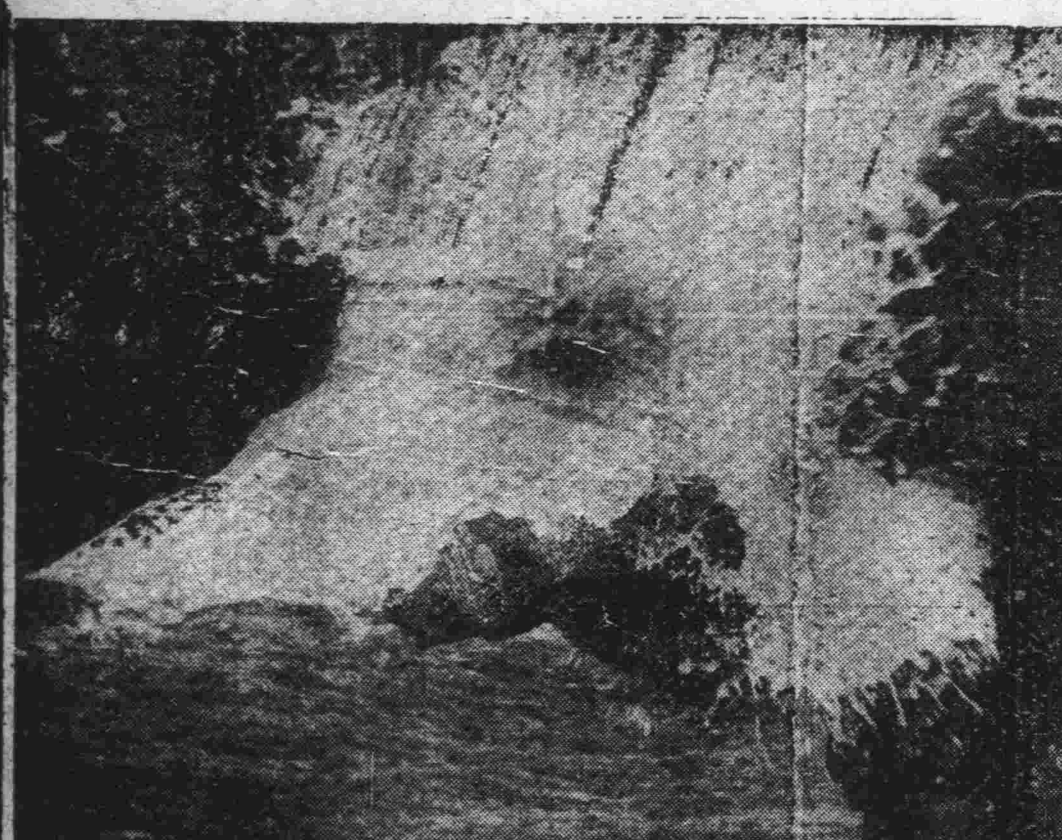

清風徐來

長夏暑蒸。驕陽似火。消暑滌慮。莫如海濱。風濤萬里。雪浪拍空。此是清涼境界。足以怡性陶情。

# 市民深切認識友軍聖戰偉勛

## 各界獻金者接踵而起 東盛昌主人獻五百元

自去歲事變、迄今年餘、國共兩黨之氛卽除、東亞和平之基已奠、中國民衆對皇軍此次聖戰所得之偉大勛績、莫不致衷心之感謝、故各地獻金慰軍之舉相繼而起、本市中國婦人會于日前「二十二日」以募集所得之現金五百圓送交憲兵隊、轉致陸軍特務機關、同時山東路九十六號貿易商東盛昌主人李樹堂氏、前曾獻金一百圓慰問友軍將士、而此次又以五百圓作爲國防獻金、前日曾請求青島憲兵隊代爲履行獻金手續憲兵隊已欣然受理、李氏謂『希望日本早日打倒蔣政權』、而拯救中國民衆於水深火熱之中、然此除等待日本外吾等如何急躁亦爲不可能事、因欲慰問友軍將士、並弔慰犧牲者之靈於萬一、乃想起國防獻金一事、爲數雖不多、若能貢獻與萬一、則不勝榮欣之至、敝人微衷蒙爲允許、殊堪感謝、此乃對本市友邦軍士及友邦人士之護庇、略表感謝之意而已云云。又本報副刊投稿人杜沙辰壽三二君、更以心血所得之稿費共一元五角、亦指定作爲獻金、本報已代爲轉送至特務機關、於斯可見皇軍之聖戰、實已獲得民衆之肺腑的感激也。

# 日商業機關醵金捐贈

## 日本青年團

本市日商工會議所、大連汽船支店、大飯店、魯大公司、東和公司等、醵金捐贈日本青年團云。

# 某國汽船繼續供給仰口匪賊

## 此舉徒苦地方人民 該地來人談述綦詳

某國汽船由仰口海岸供給蟠居該處一帶孫殿賓等匪賊之武器彈藥等、屢誌本報、據最近由該處來青者談在王哥莊東方無名部落、貯藏有多數火藥與彈藥、一至夜間即開設經匪團之手運往平度、即墨、分配散在各處匪賊之模樣、由此可知某國汽船對匪賊供給武器有依然不斷之形勢、而洪口之陷落已迫在目前、而對與黨府中央連絡以斷絕、行將自滅之匪賊、與以武器、徒使各地治安感受威脅、陷山東民衆於塗炭之苦、故各方面均甚非難之。

# 本市無人經管房間由警察部暫管

## 經管人回青卽行發還 業已呈准維持會核准

維持會警察部、以本市當黨軍撤退之前後、市民之有房屋者、多因倉促避難逃避、遺下房屋、無人照管該部恐此項房產日久被宵小作爲巢窟、特擬定暫爲管理辦法、并已呈奉維持會照准、昨日業由該部發出通告并分令各分局飭屬先行調查、本市現有空閑無主經管房屋之數目具報、以便登記管理、茲將該項通告及訓令原文、并管理辦法之條覓誌於次。

### 通告

爲通告事、查本市當黨軍撤退之前後、市民之有房屋者、因倉促避難他去、所有房屋多未留人管理、至今半載有餘、尚多未返青、以致房屋空閑、難免被宵小之徒、潛居作爲巢窟、茲爲防患未然起見、凡本市無人經管之空房均由本部暫時代管、俟各房主或正當管理人回青時、再爲交還、并擬具暫時代管辦法三條、業經呈奉青島治安維持會第二四五九號指令核准在案、除分令各分局、對於前項空房認眞查報外、合行抄同管理空房辦法、一併通告商民人等、一體週知、以免誤會切切此告。

附暫時代管空房辦法

一、所有本市空房如所有權人不在青島、而又無正當管理人、得由警察部暫時代管、并粘貼『警察部暫時代管』字樣封條。

一、未經警察部許可、可嚴禁一切人等出入。

一、如所有權人或正當管理人到青後、可向警察部陳報、經查明屬實、即予交還。

### 訓令

爲令遵事、查本市當黨軍撤退之前後市民之有房產者、因倉卒避難他去、所有房屋多未留人管理、以致房屋空閒、難免被宵小之徒作爲巢窟、茲爲防患未然起見、所有空房均由本部暫時代管。俟各房主或正當管理人回青時、再爲交還、並擬具暫時代管空房辦法三條、業經呈奉青島治安維持會第二四五九號指令核准在案、暨分行外、合亟抄附暫時代管空房辦法三條、一併令仰該分局即便遵照、詳細調查列表具報、以憑核辦是爲至要此令。

# 維持會修理各平民院住宅

## 以保居民住室安全 下月初旬卽可開工

治安維持會、以會屬各平民住宅、自去歲事變後、迄今半載有餘、未加修理、破塌之處甚多、每値雨天無法居住、若不卽加修理、恐將倒塌、危險殊甚、維持會現已令工務科派員分赴各平民院調查破壞情況、計城武路平民住宅須加修理者四十二間、四川路平民院須修理者一百三十五間、貴州路平民院房舍須修理者八十五間、嘉祥路平民院須待修理之房舍計八間、現維持會工務科召得續記德昌祥包修、聞下月初卽可開工、當局關心民瘼、無微不至云。

# 警察部衛生科視查中西飯館

## 廚房設備有不清潔者 切實指導並使之改善 共視察廿四家不潔者甚多

警察部衛生科趙科長、以各中西菜館之清潔衛生、與市民有密切關係、各分局雖有衛生警察、但仍恐有稽查不到之處、爲此特於日昨派該科清潔股保健股兩主任、赴市內中西菜館確切視察清潔衛生設施、此次共視察二十四家、其中不潔者甚多、均已分別令飭改善、茲將視察結果分誌於此：

計最清潔者四家、一、天津路春和樓、廚房及各處均清潔、二、天津路東華旅社、三、大沽路大同西菜館廚房各處均清潔、四、河南路聚根香廚房尚清潔、設備欠完全、尚欠清潔者、計有、一、河南路亞東飯店、廚房無紗窗紗門、二、河南路厚德福、廚房無紗窗紗門、三、江寧路李家餃子樓、廚房設備欠清潔、四、河南路眞一齋廚房欠清潔、五、河北路富華樓廚房欠清潔、六、江寧路增盛棧、廚房欠清潔、七、易州路津津社、廚房欠清潔、八、費縣路中華園、廚房欠清潔、九、雲南路春華樓、廚房欠清潔、十、台西三路聚盛園、廚房欠清潔、十一、江寧路天福樓、廚房欠清潔、十二、江寧路福和棧、廚房欠清潔、十三、江寧路天興樓、廚房欠清潔、廚房設備不佳、又不清潔者、計有一、卽墨路聚福樓、廚房污穢不堪、又無紗窗紗門、二、北京路順興樓、廚房不清潔、三、北京路慶豐樓、廚房不清潔、四、山東路萬國飯店、廚房太小欠清潔、五、河南路桃花江、廚房潮濕欠清潔、六、山東路英記樓、廚房太小又黑欠清潔、以上各家視察結果、均經當面指導改善、該科幷定日內再度作第二批視察云。

# 矯正過去黨化謬誤發展小學教育

## 將開第二次講談會議

維持會教育科、爲矯正過去黨化謬誤之教育、集思廣益、曾於五月一日舉行全市小學教職員教育同仁講談會、以便徵求各校職教員、關於教育行政上之意見與感想、現教育科以本市會立各小學校暑假在卽、對於假期內及下學期各校一切應改進之事項極應研討、特定八月一日上午十時、在江蘇路小學校禮堂舉行第二次教育同仁講談會、參加各校只限市內及四方、滄口、湛山等共計十四個學校云。

# 得款三千餘元

## 統稅局拍賣烟紙 悉解北京統稅公署 該局今日移入新址

青島山東區統稅局、自成立後、查獲私運售賣之捲紙、『捲紙煙用紙』前後共計破獲數十起、約合一千九百餘捲、現已拍賣、所得之款三千餘元、悉數解往北京統稅公署云。

又山東區統稅局、定今日『二十四日』遷移山東路實業銀行新局址辦公、同時並通告、商民關於繳納稅款自今日起、可赴山東路新局址辦理云

# 市外惜福鎭民衆痛恨便衣隊行爲

## 將組自衛團 請友軍協助剿滅匪賊 不久卽將向當局請願

青島市外惜福鎭方面之便衣隊、最近因爲瀕於自滅、其行爲乃益形惡劣、無所不爲、而使民衆陷於塗炭之苦、因之該地方之民衆對之異常憤慨、故有主張此際當網羅各村落之有識者親日家、組織自衛團、由日軍指揮協力担任討伐匪賊、而自彼等手中拯救民衆、而建設樂土、而希望結成自衛團、想不久當以某種形式向當局請願云

# 整頓衛生

## 將添垃圾箱

維持會以本市所設之垃圾箱、事變時多行破壞、以至各處拋棄堆集多無限制、於公共衛生、防礙頗甚、且當此本市注重防疫之時、對此公共清潔、當加整理、維持會特令工務科派員修理垃圾箱二十七處、以備應用、以免任意拋棄穢土、現正着手整理云。

# 維持會注重衛生將添建公共廁所

## 各里院廁所施以檢查 根本掃除蠅類孳生地

自上海惡疫流行以來、本市卽嚴加防範、除令市民普偏注射防疫針之外、對於公共衛生檢查、更爲注意、加以本市今歲暑熱甚於往昔、一切不潔之處所、決行取締、維持會曾對於傳染病菌媒介之蒼蠅、作擴大之宣傳、俾全市民衆協力捕殺滅絕、惟此種辦法並非根本方策、現當局有鑒及此、對於蒼蠅出生區域之各公私厠所、決澈底檢查、日內卽派員、分赴本市各里公共居處厠所、施以查驗、並令添設水管、隨時沖洗、以保公共之衛生、又本市所有各市街之公共厠所、以人口增加、現有之厠所不敷應用、以致偏僻之街巷、任意便溺、在此防疫之時予以莫大阻礙、故市內稍僻靜處、垃圾滿地、穢氣難聞、實爲製造蒼蠅之發源地、現維持會爲謀根本滅蠅、及保持公共衛生澈底防疫起見、擬增設公共厠所數處、日內卽由維持會馬醫官、協同工務科人員勘察適當地址、建築新公共厠所云。

# 中國少年團

## 今日在神社舉行角力賽

青島中國少年團、爲加强各團員暑期中身體之鍛鍊、特規定各種方式逐日練習、茲定於今日『二十四日』上午十時在神社舉行角力賽、各分團長屆時各率團員全體參加、下午二時仍在原地舉行慣跤比賽云。

# 福聚祥店內檢出壞罐頭

## 送分局罰辦

警察部衛生科清潔檢查員呂錫敏、王寶玉、於昨日上午十時偕同二分局局員劉希君、及日警多人、赴菜市場檢查清潔、當由樓下二十九號王益福所開設之福聚祥雜貨店內、檢出已腐之罐頭四十五罐、當將人證送二分局發落云。

# 張元成妻

## ◇背夫與人姘度 ◇被張尋獲成訟

張元成、年四十歲卽墨人、在台東鎭五福工廠充工人、住太平村二四六號、妻徐氏年二十八歲、本市人、在本年三月初十日徐氏忽潛逃無蹤、張遍尋不得、日前張聞鄰人言、其妻與一徐貴成者、在汶上路鴻德里姘度、彼

# 拐犯夏志培

## ◇由滬拐來少婦 ◇在中華棧落網

何周氏、年十九歲、安徽無爲縣北門外七里鎭人、其夫何生彩、在鄉間務農爲生、彼一人在本年春間、經上海比南路張公乾春頭行荐至上海馬利思路二十四號某宅作女傭、至今尚不足一月、有上海法界朱家橋居住之其姨母朱王氏、與其介紹一江蘇鎭江人夏志培者、年三十歲、住上海公共租界卡德路、愛文義路口四四八號作染花布工人、作姘夫婦、二人同居三日、夏即不懷好念、藉來青爲其找工廠作女工爲名、將何周氏拐騙來青、於十九日乘日升輪抵青後、卽住於天津路中華旅社四樓二十七號、不料因彼二人行跡可疑、被偵緝隊探員秦忠源識出破綻、當將彼二人帶隊偵訊、供出實情、沈隊長以案關姦拐、乃備文一併送司法科發落云。


日本的一個故事

往昔有一個年輕的漁夫、名叫浦島、一天他在海邊看見多數的孩子們玩弄一個大海龜、是久受他們的虐待要死的。浦島便發憐心、救了牠放在海裡、此時龜子伸首瞧他、要說道謝的樣子、再負浦島在牠的大甲上游出海洋、末了到一個只有美女的小島、給他上岸。浦島在這小島上、整個是萬紅紅中一點綠、多數的美女日夜聚侍他的身邊、欵待特勤也恐不及、他天々所消耗的精力恐怕是不少了。可是因爲朝晚飲用一種効能增精的靈酒、所以始終不會知道腎虧身疲的事情。浦島飽嘗這樣多艷多福的生活、數十年後、始萌思鄉之心復乘海龜回到故鄉。他的朋友們大概不在世了、縱有生存的、也已經是斑潸白髮的老背晦。可是浦島呢、還是一個壯健的青年都令人又驚又羨。這個故事的遺蹟今日還在日本哪。

機械要塗潤滑油

人體要給强精保腎劑

今!!日本各界的名士

爭先愛飲同聲讚美的

强精保腎 養命酒

驚人强力的靈能

意外芳香的美味

**連鋼鐵作的**機械也要時常的擦油、何況有生命的人體呢、若是給油不足、身體就要疲乏、越久越衰弱、不但得病容易、而且未老先衰、促短生命、較比機械還要顯著哪。可是、人若理會這層生理、時常的抹上

**强精保腎的油膏**

那麼他的身體不會疲乏不會病苦、常常的快活精力旺盛、老而益壯、延年益壽、是乃必然的結果。這並不是理論、要在下面舉一個事實說明。日本信州的天龍峽的河邊有一個俗叫長壽村的地方。這村莊裡八十九十歲的長壽人很多、而且他們都很强健、和年輕人同樣的勤勞不倦、百歲以上的長壽仙人也不稀少。這眞是不可思議的現象、又是外人莫不驚美的事實。所以有人爲猜這個謎題、把村莊的各情、細加考查結果發見一個解謎的關鍵、就是村內釀有一種深山藥酒、他處不可得的仙酒名叫養命酒、村內的人們都相信有起死回生的奇効、朝晚拜飲一杯、共情如同神仙的恩物、此村古來饒有長壽人的緣故、至此揭曉。於是這延年益壽的仙酒纔出鄉門、懸壺於東京問世。這個養命酒因爲芳香可口

**有說不出來的美味**

而且飲後有不可思議的靈能、在身體疲乏毫無精神的時候兒、如飲本酒、好像鐘錶上弦一般、全身肌肉緊張、元氣倍加、使血虧體弱的人、得以血脈暢開、結果面色紅潤、身體增强肌肉發胖起來、又病榻中人及產前產後的婦人、得以及早復元等々有奇蹟的靈能。所以

**凡體驗此酒的人**

莫不讚美、連聞後試飲的人都知所言之不謬、十百相傳、名聲嘖々、已成時代的名品。如今日本華族名門、文武大官、學界、藝術界、實業界等人士大概都是愛用者了。所以目下在東京、强精保腎補血劑最暢銷的、仍以養命酒爲首屈一指。不但在國內如此、且從海外各國來函購買者絡繹不絕、

**其靈能的非凡**

可以想見。至於養命酒的釀法、乃由日本信州天龍峽的秦封塩澤家三百年來相傳的秘法、用了深山赤蝮蛇之純活精、配合種々的高山藥草（裡頭有一種增精的藥草、如公羊一吃、於一天裡交尾一百回也不會衰的）而倒入大桶裡歷久放在深山峽谷的天然風土裡釀成的玲瓏無滓黃金色的美酒、又由効能論之古來稱爲起死回春的妙藥、一滴價値千金、天下唯一無二的靈酒。

**奉贈小瓶**

强精保腎補血劑養命酒、味道可口、藥効卓越各界人士齊聲讚美。爲推廣本品之眞價普及於隣邦同胞起見、現正特把養命酒一小瓶（試飲用）免費奉贈中。請速寄下一明信片至東京市澁谷區上通四丁目番地、養命酒本舖出張所、當卽奉送一小瓶、不取分文。

作强精保腎補血劑、宜於下開諸症

◆精力減退的人
◆神經衰弱的人
◆胃腸羸弱的人
◆健康强精的人
◆肺虛多咳的人
◆產前產後的人
◆血虧畏冷的人
◆失眠氣促的人

强精保腎補血劑

鹽澤 …傳 養…

長篇武俠小說

# 河獄遊俠傳

（四十六）　王度廬著

## 第七回　滿獄愁雲雙俠籌善策　連天衰草孤塚葬雄魂

這位龍少爺平常很能忍氣吞聲、不敢怎樣、不知昨天是為了什麼事、把龍少爺逼急了、龍少爺就把他舅舅殺死在城內太平巷裡、聽說現在龍少爺已被衙門抓去了、龍少爺也直認殺死他舅父不諱、這裡的人全都說很可惜龍少爺這樣紀年青青、文武全材的人、若是真替他舅父抵了命、那才冤呢！」楊玉才一聽這話、心裡十分難受、默默不語了半天、只想：人是我殺的、却叫龍繼森去償命、我算什麼人哪！董升在旁又說：「楊大爺、我看你的傷也快好了、不如趕緊雇一輛車、到南陽府找董大爺去吧、省得在這裏掛誤上、」楊玉才搖頭說：「走不走你別管！」說畢、他又坐着發了一會怔、就一蹤站起身來、說：「好漢作事好漢當、董升、實告訴你、龍少爺的舅舅是我殺的現在我到衙門投案去了、你一個人到南陽府找董大爺去吧！」說畢往屋外就走、董升急得趕緊拉住他、說「楊大爺、你又喝醉了吧！」楊玉才推開董升說：「什麼喝醉了、你不用管我的事！」說畢闖出屋去、出店門進城、直到知縣衙門前、大踏步徑往裡走、門前的官人攔住楊玉才說：「喂！你是幹什麼的？」楊玉才昂然說：「我是打官司的、」官人說：「打官司你得寫狀子來、」楊玉才冷笑說：「我又不告人、寫什麼狀子、因為我殺了人、特來投案、」說時由腰裏抽出一把帶着血跡的短刀、噹的往地下一扔、說：「這就是狀子！」把那個官人吓了一跳、趕緊又叫出兩個人來、楊玉才卽把兩手往身後一揹、說：「朋友們、你們把我鎖上吧！」三個官人上前把楊玉才鎖上、推進衙門、先把他帶到一間小屋裏、一個衙役就問了名字、及他殺人的事、楊玉才一一說了、那衙役吓得搖了搖頭、說：「朋友、你可別拿我們開心呀！太平巷的人命案、正兇龍繼森早已拿獲、他都實供畫招了、你這會又拿了一把宰猪的刀子、在這裡冒充兇手、朋友你要有什麼為難的事、告訴我、我能告訴你那裏投河、那裏跳井、何必給我們找麻煩呢？楊玉才氣得跺腳說：「我是頂天立地的好漢子、豈能無故向你打耍？衙頭虎黃彪是我殺的、我是真兇手、好漢作事好漢當、我不能連累姓龍的、去、把我帶着見你們縣太爺！」衙役見楊玉才簡直是個瘋子、便冷笑了兩聲、出屋把門倒鎖了、進內回稟知縣、內鄉知縣劉思孝、倒是個清官、素日與龍繼森之父龍舉人有舊、也略知他家中的事、如今他家裡出了這件兇事、本想是叫衙役們把龍家的人傳來、詢問詢問也就完了、不想龍繼森到了衙門、直認黃彪是被他所殺、問他為什麼殺死舅父黃彪、龍繼森只說黃彪不是我的舅父、他是我家的仇人、因為他會些武藝、結交些無賴、便以此欺壓我父子、現在更要謀奪我家產、捏造出種種侮辱我家的話、我忍無可忍、才把他殺死、劉知縣平日很喜愛龍繼森的才名、並知他兼通劍術、如今龍繼森竟犯了殺人重罪、而且他自己直認不諱、使人無法護庇他、因此甚覺可惜、把龍繼森收監以後、正想怎樣證實黃彪不是他的舅父、怎樣橫行不法、以便為龍繼森減輕罪名、在這時就忽見衙役傳進話來、說：「外面來了一個名叫楊玉才的、自稱是殺死黃彪的正兇、他特來投案、身邊並有兇刀一口為證、小的們已將他鎖起來了」劉知縣一聽、不由十分驚疑、暗想：黃彪的命案、龍繼森已承認兇殺不諱、怎麼如今又出來一個兇手、就問說：「這楊玉才是怎樣的一個人？」衙役回說「是洛陽人、身材高大、那樣子不像個良善之輩、又像有瘋病、」劉知縣說：「把他帶到二堂上、我審一審他、」衙役應了一聲、退將出去、劉知縣知道其中必有隱情、便也不換官衣到了二堂上坐下、分付把那楊玉才帶上來、待了少時、就見一陣鎖練之聲、由兩個衙役把楊玉才帶上來、在堂上跪倒、劉知縣一看、楊玉才倒是個江湖人的樣子、便問了問他的姓名籍貫、然後問說：「那黃彪是你殺的嗎？」楊玉才點頭說：「不錯、」劉知縣問說：「你為什麼殺他、素日有什麼仇恨？」楊玉才說「一點仇恨沒有、連認識也不認識、就因為他霸佔龍舉人的妻子和家產、欺辱我的兄弟龍繼森、我看着不平、才把他殺了、為是給我兄弟出一口氣、替本地除一大害、」劉知縣點了點頭、心說：這倒是條好漢子！於是又問：「你和龍繼森有什麼交情？」楊玉才抬起頭來瞧了瞧劉知縣的兩撇小鬍子、他笑了笑說：『細說起來、我跟龍繼森也沒有什麼交情、

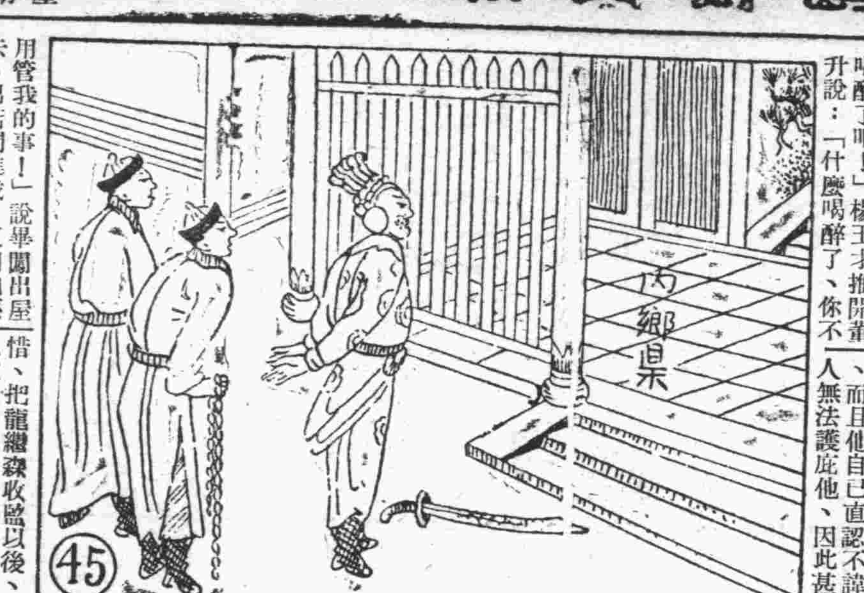


## 廿四日(星期日)廣播節目

(◆印日語)　XGDP 923KC

◆一一、五九　報時（東京）
◆一二、〇〇　唱片（本台）
◆一二、三〇　新聞（東京）
一四、三〇（東京）　祖國之時間
◆一六、〇〇　新聞（東京）
◆一九、〇〇　新聞（東京）
一九、三〇　演講（北京）
一九、五〇　行政工作報告（北京）
二〇、〇〇（北京）　娛樂節目
二一、三〇　新聞（北京）
二二、〇〇（北京）　商情行市
二二、一〇（本台）　預報節目
二二、一五　唱片（本台）

## 廿五日節目

◆一一、五九　報時（東京）
◆一二、〇〇　唱片（本台）
◆一二、三〇　新聞（東京）
一四、〇〇　京劇—本台（蟬拜月、喝：筱楊月樓、打鼓：楊鑫海、胡琴：方少川、二胡：張詒安）
◆一四、三〇　祖國之時間（東京）
◆一六、〇〇　新聞（東京）
◆一九、〇〇　新聞（東京）
一九、三〇　演講（北京）
一九、五〇　行政工作報告（北京）
二〇、〇〇　娛樂節目（北京）
二一、三〇　新聞（北京）
二二、〇〇　商行行市（北京）
二二、一〇　預報節目（本台）
二二、一五　唱片（本台）

## 青島郵局封發輪船郵件日期

◆七月二十四日(星期日)奉天丸開往大連◆七月二十五日(星期一)上海丸開往青島、泰山丸開往上海、生輪經上海汕頭香港日本、廣州◆七月二十六日(星期二)盛京輪開往上海、


**聲明遺失**

本分局警士孟憲文一時失愼、將部發第三八二號身分證明書遺失、除呈報警察部註銷外、特此登報聲明　台東區警察分局

**緊要聲明**

青島市河南莊有宋乃亭素性怠惰行爲放蕩以不堪農村之苦時有不法之行爲鄙人宋祥昌爲其生父屢加告誡與鞭楚但秉性不肖終未悛改鄙人以生逆子有辱宗族當經逐出家門已數年矣今春乃亭偶然回里卽未至家而近犯有拐騙親友之事被官方捕去依法問訊乃亭惡口傷人率連本村村長宋吉昌地保宋成豐宋璘昌等按該村長地保等係村中良民經官方傳去被抑三日始於官方調查詳情明瞭始末後放釋鄙人以生此逆子亭累同村父老受此究枉之屈貰於心不忍特登報端希各界明瞭事實並希官方當局對宋乃亭之不法行爲按法懲辦以徵來茲鄙人除向村長地保等道歉外自卽日起與宋乃亭實行脫離父子關係各不相顧嗣後關於宋乃亭一切行爲與鄙人毫無干涉特此鄭重聲明　宋祥昌謹啓

**讓盤聲明**

敝人郝紹祖於平度路六十五號開設新生傢具店一處今因營業不振無意進行遂將一切傢具舖墊讓於潤華盛名下永遠爲業另有鋪墊傢具單一只爲證自七月八日起以前新生傢具店所有欠外外欠賬項等情嗣後與潤華盛無涉特此登報聲明
讓盤人　新生傢具店郝紹祖
受盤人　潤華盛

**讓盤聲明**

逕啓者敝號山東汽車行自經理劉崇鴻去世後經衆股東議決決定自本年七月十號起將山東路所創之山東汽車行自有汽車及生財電話招牌等全數讓渡於于鴻策名下接盤另加「鴻記」字樣嗣後山東汽車行一切來往賬目等項概與舊山東汽車行無涉特此登報聲明
山東汽車行全體股東代表戴方順
兼代理故經理執權人楊海山同啓

**接盤聲明**

逕啓者敝人于鴻策經王君福元等介紹自本年七月十號起將山東路山東汽車行所有之汽車及生財電話招牌等全數接盤經營另加「鴻記」字樣所有舊欠人人欠款項及一切對外事概歸山東汽車行自理與山東汽車行鴻記無涉特此登報聲明
山東汽車行鴻記經理于鴻策謹啓

**同樂堂趙雨亭啓**

敝人前在達仁堂十餘年專門配製丸散膏丹因達仁堂移往大連經友人挽留組織永樂堂十年來頗著成效近因市變改組敝人復在易州路開設同樂堂所有丸散膏丹虔心修製湯劑飲片務求精潔希祈君子其鑒察焉特此聲明
京都同樂堂啓

**遺失聲明**

鄙人所租用青島大陸銀行第四十九號甲種保管箱領有青字第二四九號租用證茲將該號鑰匙壹把遺失除向大陸銀行掛失外特此聲明　秦哲祥啓

**傳涵溪齒科醫院**

山東路二十五號（華振氏樓上）

本市唯一的娛樂場所
**「清蓮閣茶樓」**
—今日正式開幕—
大鼓書場　經濟西餐　衛生冷飲　各種名酒
光臨指導　謁誠歡迎
地址濰縣路二號　前百花村舊址

**營業科目**

特聘高等技師　修理汽油漆汽車
經理　美國赫德生及地上飛牌汽車並飛得祿牌貨車及英地安牌船輪
專售汽車零件　各種材料俱全
青島湖南路四十號
**大美汽車行**
電話　四三三三　四三七五
材料部電話　四七二六

**介紹紸蓬醫院**

學神經精神科及內科等教室研究會院長王紸蓬先生自在市開業以來診治患者甚多功績卓越該院深最近又聘請醫學博士郭錫林先生專任皮膚花柳科及泌尿器科美國醫學士趙鏡岩先生專任眼科耳鼻咽喉科以上各醫師均係專門學者經驗豐富診費低廉院址禹城路十號電話五七〇一特介紹各界注意
介紹人　呂振文　林耕餘　周家彥　張夢麟　陳命凡　姚作賓　成運機　陸夢熊　尹援一　曹善揆

**遺失明聲**

啓者敝號於六月二十五日在沙河福順德買到立青島福順德照付二八六號匯票一只計東記名下國幣五百元不意該票途中遺失除向福順德掛失止付並登報聲明作廢外今後該票無論落於何人之手概作廢紙特此聲明　沙河東記謹啓

**聲明道歉**

今有貴店登錄商標第三一六三六號花露香皂商標仿造模樣對於貴店很覺抱歉今後所有賣出貨完全收回若有再造被貴店查出任其處罰特此登報道歉
大阪市　吉田實石鹸株式會社殿
山東省總經理　合名會社　香川商店殿
新興造胰廠　台東二路七號　經理陳從周啓

**出租**

**載重汽車**

青島武定路三號
荒木洋行
電話五二〇一號

施用合理的化學肥料
獲得無上的優良豐收
金元牌豐殖肥田粉
日輪牌硫燐安肥田粉
扇面牌洗衣肥皂
品質優良價廉適銷於鄉村為此招聘山東各縣經理有意推銷者　請至
山東省總經理
**木下商店出張所**
青島館陶路二十五號
電話二四三一番　三六九八番

逕啓者本號特聘工程技師專門計代客承包建築樓房及土木事業並粉刷樓房割配玻璃定做商店招牌定期迅速價格底廉如蒙各界惠顧本號無任歡迎
營業課目：土木建築粉刷樓房　割配玻璃商店招牌
益都路九十五號
**聚和興營造廠**
電話五九七五號

**福壽牌**

價格低廉，存貨豐富
瓦斯入半光電球……一〇〇V　一二〇V　二二〇V　各種
普通明光電球……一〇〇V　一二〇V　二二〇V　各種
豆電球……二、五V　三、五V
新式雙光電球……一二〇V　四〇W　六〇W　一五W
（電燈頭大光內有小光使用兩便）
福壽牌電球株式會社
早川金屬工業株式會社
早川製無線電收音機　各種
山東省總批發處
青島江蘇路二十八號
合資會社　三旭洋行青島支店
電話二七〇二番

第一公園銀杏路
**公園飯店**
電話四七五六
本店特聘名師精選歐美大菜價格低廉素為中外人士所贊許值此夏風送暖櫻花怒放之際各界士女遊園之暇請至店憩息無限歡迎
公園飯店謹啓

**華一香烟**

十枝裝五分
**華北烟草公司**
營業所　青島山東路一九六號　電話六一三二號
工廠　青島鐵山路八三號　電話六一八九號

**味之美**

鮮美精粉　味超羣倫　特等醬油精　味精　油
罐裝　一兩三　二兩五　十兩　三十兩
**味之美工廠**
曹縣路二十三號
電話六六六〇番

**營業科目**

眼鏡牌清大油　眼鏡牌漆油　寶石牌調合油　寶石牌清油　寶石牌油膏子　紅球牌皮帶油　紅球牌擦銅水
飛艇牌油紙　飛艇牌墨油紙　小野田牌洋灰　水牌拉線油　水牌拉線水　水牌噴漆　水牌亮漆
烤漆　瀛表　瀛咀　焊條　潮腦丸　漆皮子　地板油
其他各工廠建築用品
大華牌洋針　金鷹牌洋針　總經理
**高谷洋行**
高密路六五號
電話二六七六號

**青島　新亞大飯店**

旅館高上　大小房間齊備
中西菜部營業時間　上午八時起至晚三時止
特設冷飲部
廉價出售，名師監製，各色冷飲食物，
山東路四方路口電話四八六七，三一二五號

**貫海醫院**

專門眼科
沙眼朦眼雲翳遮睛　瞳神散縮視物不明　風火腫疼各種眼疾　手術後五分鐘立止痛苦
星期日停診
樓下特設花柳科
急慢淋濁先後梅毒　輕硬下疳魚口便毒　橫玄等症負責保好　善割包皮過長不誤工作
**貫海醫院**
院址平度路十二號

**萬國飯店**

山東路五十六號
電話六三八二號
本店西餐特聘名師精製歐美大菜價格特廉整份零份俱全大小餐廳佈置華美招待週到尚望各界士女惠臨嘗試不勝歡迎之至另備大小房間減價招租

**林子聖大夫**

專治　內科　小兒科　皮膚花柳科
診例　門診免費　出診市內三元　夜間加倍
花柳病　急慢性淋病　下疳　橫痃　第四性病　限短期斷根　永不復發　各期梅毒
注射費　德國六〇六　三元　黃色素　一元五　清血針　一元
服毒救急檢驗血液預防注射新法治療包皮過長
注意　本醫師對於素稱難治之淋病，有絕對效治法，保證七日治愈，確有把握
產科女醫師周君言　接生費七元　難產另議
診療所　黃島路上頭三號（靠近平原路）

**維也納舞廳**

滄口路二十二號
今晚　化裝跳舞——最後一天　好舞仕女——莫失良機
本星期日　特別　茶舞大會　敬贈香茗……精美西點
注意！
本廳下星期六日特別節目

**却爾斯登跳舞場**

音樂好：舞興高　請遊上等樂園
舞女好：藝術高　竭誠歡迎來賓
特設　冷飲部　各色應時冷飲　特別價廉物美
地址　冠縣路五十一號
電話二五二二〇號

**大新舞廳啓事**

「本舞廳因事暫停數日，以俟一切解決，再行照常營業」

**天樂茶園**

消閑第一勝地　島上無二樂府
公餘之暇請到冠縣路平康三里樓下本園聽名花清唱·艷姿婀娜·管絃幽揚不啻身臨仙境也

**中和戲院**

青島山東路北首　電話二六二三號
張玉亭　林縵雲
筱玉亭　楊壽山　張文卿　秦月樓　韓子峯　孟蘭秋
午戲十二時開四時止　夜戲六時開十時止
午戲　全部　金山寺
夜戲　十一本　七俠五義
午戲　樓座每位二毛　池座每位四毛　碼座每位一毛
夜戲　池座每位六毛　樓座每位四毛　碼座每位二毛

**新新大舞臺**

◆午戲價目表◆
池　樓　一律二毛
邊廂　一律一毛
包廂　兩元
◆夜戲價目表◆
池座前十排每位一元
池座後十排每位六毛
樓座前一排每位八毛
樓座後兩排每位五毛
邊座每位大洋四毛
碼票每位大洋二毛
包廂每間五元
包廂散座每位五毛
筱楊月樓　郭玉崐　合演拿手傑作
荒江女俠　頭集
夜六時開十一時止